



GOBIERNO
DE ESPAÑA

MINISTERIO
DE AGRICULTURA, ALIMENTACIÓN
Y MEDIO AMBIENTE

CONFEDERACIÓN
HIDROGRÁFICA
DEL TAJO

Plan Hidrológico de la parte española de la Demarcación Hidrográfica del Tajo

PROGRAMA DE MEDIDAS

Diciembre de 2014

BORRADOR

ÍNDICE

1	INTRODUCCIÓN.....	1
2	RESUMEN DE LA BASE NORMATIVA	3
	2.1 Texto refundido de la ley de aguas	3
	2.2 Reglamento de la planificación hidrológica.....	3
	2.3 Instrucción de planificación hidrológica.....	4
	2.4 Real Decreto 270/2014, de 11 de abril, por el que se aprueba el Plan Hidrológico de la parte española de la Demarcación Hidrográfica del Tajo (PHT2014)	4
3	METODOLOGÍA	5
4	PLANES Y PROGRAMAS RELACIONADOS	6
	4.1 PLANES Y PROGRAMAS ESTATALES (POR TEMAS).....	6
	4.1.1 Agua	6
	4.1.2 Regadíos	7
	4.1.3 Desarrollo Rural.....	7
	4.1.4 Cambio climático	7
	4.1.5 Energía.....	8
	4.1.6 Biodiversidad	8
	4.1.7 Forestal.....	9
	4.1.8 Residuos.....	10
	4.1.9 Turismo	10
	4.1.10 Transporte.....	10
	4.1.11 Ciencia e Innovación.....	10
	4.1.12 Uso de productos.....	10
	4.2 PLANES SECTORIALES DE LAS COMUNIDADES AUTÓNOMAS	11
	4.2.1 Aragón.....	11
	4.2.2 Castilla-La Mancha.....	12
	4.2.3 Castilla y León.....	13
	4.2.4 Extremadura	14
	4.2.5 Comunidad de Madrid	15
	4.3 PLANES PARA LA RECUPERACIÓN DE LOS ESPACIOS PROTEGIDOS.....	17
	4.3.1 Planes de gestión de Zonas Red Natura 2000	17
	4.3.2 Planes y programas relacionados con la recuperación de las especies con mal estado de conservación.....	18
5	PRESENTACIÓN DE RESULTADOS.....	23
	5.1 Introducción	23
	5.2 Valoración del coste del programa de medidas en el ciclo 2005- 2015	24
	5.2.1 Análisis según el tipo de medidas	24
	5.2.2 Análisis de las actuaciones según el artículo del R.P.H bajo el que se encuadran	25
	5.2.3 Análisis de las actuaciones según su naturaleza	25
	5.2.4 Análisis de las actuaciones según el promotor mismas	26
	5.3 Programas, medidas y actuaciones consideradas.....	26
	5.3.1 Tabla de medidas.....	26
	5.3.2 Tabla de actuaciones	35

BORRADOR

1 INTRODUCCIÓN

El programa de medidas es un elemento clave del Plan hidrológico. En él se plasman los resultados obtenidos en el proceso de planificación, así como las decisiones y acuerdos necesarios.

El objetivo de este programa es describir las medidas para alcanzar los objetivos de la planificación hidrológica, definidos en el artículo 1 del Reglamento de Planificación Hidrológica (Real Decreto 907/2007):

- Conseguir el buen estado y la adecuada protección del dominio público hidráulico
- Satisfacción de las demandas de agua
- Conseguir el equilibrio y la armonización del desarrollo regional y sectorial, incrementando las disponibilidades del recurso, protegiendo su calidad, economizando su empleo y racionalizando sus usos en armonía con el medio ambiente y los demás recursos naturales

El programa de medidas incluye un proceso de coordinación, negociación, integración y ajuste de diversas administraciones y agentes privados y contempla los planes y programas relacionados con la planificación hidrológica.

Este documento recoge una propuesta previa del programa de medidas del Plan Hidrológico de la Demarcación Hidrográfica del Tajo, que deberá ser refinada y completada durante el proceso de participación conforme sus resultados.

2 RESUMEN DE LA BASE NORMATIVA

Existen una serie de disposiciones normativas que definen los contenidos del programa de medidas y el procedimiento a seguir para su elaboración. A continuación se describen las disposiciones más relevantes.

2.1 Texto refundido de la ley de aguas

En el artículo 92 quáter del Texto Refundido de la Ley de Aguas (TRLA) se indica que el programa de medidas se establece para cada demarcación, teniendo en cuenta:

- Los estudios realizados para determinar las características de la demarcación
- La repercusión de la actividad humana
- Un estudio económico

Asimismo, establece que la finalidad del Programa de Medidas es alcanzar los objetivos medioambientales señalados en el art. 92 bis

Cabe remarcar que tanto el TRLA como el Reglamento de Planificación Hidrológica (art. 43.2) estipulan que el objetivo del Programa de Medidas es la consecución de los objetivos medioambientales. Parece evidente que, aunque el art. 92 bis no lo diga explícitamente, el PM también tiene como finalidad conseguir los otros objetivos de la planificación, definidos en el art. 40.1 del TRLA: satisfacción de las demandas, y equilibrio y armonización del desarrollo regional y sectorial.

Deberá contemplarse la elaboración previa, por las Administraciones competentes, de los programas de medidas básicas y complementarias, contemplados en el artículo 92. quáter, conducentes a la consecución de los objetivos medioambientales.

2.2 Reglamento de la planificación hidrológica

El Real Decreto 907/2007, de 6 de julio 907/2007, por el que se aprueba el Reglamento de la Planificación Hidrológica (RPH), indica, en la Sección 8ª. Art.43, que para cada demarcación Hidrográfica se establecerá un programa de medidas en el que se tendrán en cuenta los resultados de los estudios realizados para determinar las características de la demarcación, las repercusiones de la actividad humana en sus aguas, así como el estudio económico del uso del agua en la misma.

Los programas de medidas tienen como finalidad la consecución de los objetivos medioambientales señalados en el artículo 92 bis del texto refundido de la Ley de Aguas.

Según indica el RPH, los programas de medidas deben ajustarse a criterios de racionalidad económica y sostenibilidad en la consecución de los objetivos medioambientales.

Las medidas pueden ser básicas y complementarias:

- a) Las medidas básicas son los requisitos mínimos que deben cumplirse en cada demarcación y se establecen en los artículos 44 a 53, ambos inclusive.

- b) Las medidas complementarias son aquellas que en cada caso deban aplicarse con carácter adicional para la consecución de los objetivos medioambientales o para alcanzar una protección adicional de las aguas.

El programa de medidas se integra por las medidas básicas y las complementarias que, en el ámbito de sus competencias, aprueben las administraciones competentes en la protección de las aguas.

La selección de la combinación de medidas más adecuada, especialmente para el caso de las complementarias, se apoya en un análisis coste-eficacia. En este análisis se consideran los aspectos económicos, sociales y ambientales de las medidas.

2.3 Instrucción de planificación hidrológica

La Instrucción de Planificación Hidrológica (IPH) aprobada por la Orden Ministerial ARM 2656/2008, describe el procedimiento para el desarrollo del Programa de Medidas, determina qué medidas hay que recopilar y define grupos para las medidas complementarias. Asimismo, diferencia entre actuaciones específicas e instrumentos generales.

2.4 Real Decreto 270/2014, de 11 de abril, por el que se aprueba el Plan Hidrológico de la parte española de la Demarcación Hidrográfica del Tajo (PHT2014)

Contiene un Programa de Medidas, que es la base de este documento.

3 METODOLOGÍA

A diferencia del PHT2014, en este ciclo de planificación se parte de un documento de Programa de Medidas, que es el punto de partida de este documento.

Como primer paso se mantienen las medidas que estaban programadas para ejecutarse más allá del horizonte de planificación del PHT2014. Sobre estas medidas se añaden aquellas encaminadas a corregir la brecha detectada que ponga en riesgo el incumplimiento de los objetivos ambientales.

En esta primera versión, se ha procedido a clasificar las inversiones previstas entre las realizadas con anterioridad al inicio del periodo de planificación y las realizadas después de esta fecha. Tras el proceso de participación, conforme a las aportaciones realizadas por los agentes implicados, se podrá realizar una afinación del importe y su programación en los sucesivos horizontes de planificación.

BORRADOR

4 PLANES Y PROGRAMAS RELACIONADOS

El RPH, establece en su artículo 92, apartado 2, que el Plan hidrológico tendrá en cuenta en su elaboración aquellos planes y programas más detallados sobre las aguas, realizados por las administraciones competentes en el ámbito de la demarcación de lo que incorporará los resúmenes correspondientes.

A continuación se recogen una serie de planes y programas sectoriales relacionados con la planificación hidrológica, de forma directa o indirecta. Se han analizado por una parte los planes y programas realizados por la Administración General del Estado y por otra los planes y programas desarrollados por las Administraciones autonómicas.

Adicionalmente como complemento al Anejo 4 y 7 se van a relacionar y vincular los planes y programas relacionados con las zonas protegidas, con especial dedicación a aquellos planes o programas relacionados con la recuperación de los hábitats y especies.

4.1 PLANES Y PROGRAMAS ESTATALES (POR TEMAS)

4.1.1 Agua

- Plan Nacional de Calidad de las Aguas: Saneamiento y Depuración (2007–2015). [Documento nº 09 de CIRCA. Aprobado en Consejo de Ministros de junio de 2007]
http://www.magrama.gob.es/es/agua/planes-y-estrategias/PlanNacionalCalidadAguas_tcm7-29339.pdf
- Estrategia Nacional de Restauración de Ríos. [Ver Documento nº 10 de CIRCA, de abril de 2010. Considera presupuesto hasta 2015].
<http://www.magrama.gob.es/es/agua/temas/delimitacion-y-restauracion-del-dominio-publico-hidraulico/estrategia-nacional-restauracion-rios/>
- Plan Estatal de Protección Civil ante el riesgo de Inundaciones. [Aprobado en Consejo de Ministros de 29/7/2011, BOE del 1/9/2011. Ver Documento nº 38 de CIRCA]
<http://www.proteccioncivil.org/catalogo/naturales/plan-estatal-riesgo-inundaciones/plan/texto/PLAN%20ESTATAL%20INUNDACIONES.pdf>
- Planes de Emergencia en presas.
<http://www.magrama.gob.es/es/agua/temas/seguridad-de-presas-y-embalses/gestion-seguridad-presas/planes.aspx>
- Plan de choque de vertidos
http://www.magrama.gob.es/imagenes/es/0904712280006035_tcm7-29020.pdf
- Programa ALBERCA
<http://www.magrama.gob.es/es/agua/temas/concesiones-y-autorizaciones/uso-privativo-del-agua-registro-del-aguas/alberca/default.aspx>
- Plan Especial de Alerta y Eventual Sequía en la Demarcación Hidrográfica del Tajo
<http://www.chtajo.es/DemarcaTajo/SequiasyAvenidas/Paginas/Pes.aspx>

- Gestión del Riesgo de Inundación

http://www.chtajo.es/Informacion%20Ciudadano/Riesgo_inundacion/Paginas/default.aspx

4.1.2 Regadíos

- Estrategia para la Modernización Sostenible de los Regadíos, Horizonte 2015

http://www.magrama.gob.es/es/calidad-y-evaluacion-ambiental/participacion-publica/PP_2009_p_019.aspx

- Plan de Choque de Modernización de Regadíos [RD 287/2006. Ver Documento nº 02 en CIRCA. Es realmente un catálogo de actuaciones “urgentes” (de 2006) por sequía].

<http://www.plandechoque-ahorrodeagua.es/doc/090/RealDecretoPlanChoque.pdf>

- Futuro Plan Nacional de Regadíos 2014-2020 [anunciado en 2013 que se iba a hacer, ver Documento nº 30 de CIRCA]

<http://www.magrama.gob.es/es/agua/temas/gestion-sostenible-de-regadios/plan-nacional-de-regadios/texto-completo/>

4.1.3 Desarrollo Rural

- Plan de Desarrollo Rural 2014-2020

<http://www.magrama.gob.es/es/desarrollo-rural/temas/programas-ue/periodo-2014-2020/marco-nacional/>

- Programa de Desarrollo Rural Sostenible 2010–2014. [Aprobado por Real Decreto 752/2010, de 4 de junio, BOE del 11/6/2010. Ver Documentos nº 14 de CIRCA]

http://www.magrama.gob.es/app/Normativa_web/Norma/DescargaNormaExterna.aspx?id=es&Norma=V%20-%2018/10

4.1.4 Cambio climático

- Estrategia Española de Cambio Climático y Energía Limpia (EECCCEL), 2007–2012–2020. [Aprobado en 2007. Ver Documento nº 06 de CIRCA]

http://www.magrama.gob.es/es/cambio-climatico/publicaciones/documentacion/est_cc_energ_limp_tcm7-12479.pdf

- Plan Nacional de Adaptación al Cambio Climático (PNACC). Tercer Programa de Trabajo 2014–2020. [Aprobado en diciembre de 2013. Documento nº 19c de CIRCA]

<http://www.magrama.gob.es/es/cambio-climatico/temas/impactos-vulnerabilidad-y-adaptacion/plan-nacional-adaptacion-cambio-climatico/plan-nacional-de-adaptacion-al-cambio-climatico/default.aspx>

- Programa de Acción Nacional contra la Desertificación

http://www.magrama.gob.es/es/biodiversidad/publicaciones/pand_agosto_2008_tcm7-19664.pdf

- Plan Nacional de Asignación de Derechos de Emisión (2008–2012) [BOE del 30/10/2007. En el BOE del 20/2/2014 se publica el Acuerdo del Consejo de Ministros por el que se aprueba la asignación final gratuita de derechos de emisión de gases de efecto invernadero a las instalaciones sujetas al régimen de comercio de derechos de emisión para el periodo 2013-2020. Ver Documentos nº 20 de CIRCA].

http://www.magrama.gob.es/es/cambio-climatico/temas/comercio-de-derechos-de-emision/el-comercio-de-derechos-de-emision-en-espana/asignacion-de-derechos-de-emision/periodo_08_12.aspx

<https://www.boe.es/boe/dias/2014/02/20/pdfs/BOE-A-2014-1860.pdf>

4.1.5 Energía

- Plan de Energías Renovables (PER) 2011–2020. [Aprobado por Consejo de Ministros del 11/11/2011. Ver Documento nº 07 de CIRCA].

<http://www.minetur.gob.es/energia/es-es/novedades/paginas/per2011-2020voli.aspx>

- Plan de Acción Nacional de Energías Renovables de España (PANER) 2011–2020. [Ver Documento nº 46 de CIRCA]

<http://www.minetur.gob.es/energia/desarrollo/EnergiaRenovable/Paginas/paner.aspx>

- Plan de Desarrollo de Infraestructuras Energéticas 2014–2020 [El Ministerio de Industria, con la publicación de la Orden IET/2598/2012 (BOE 5/12/2012), dio inicio a un nuevo proceso regulado por el RD 1955/2000, que deberá culminar con la publicación de este Plan, con lo que se abandona el anterior, iniciado en marzo de 2010. Ver Documento nº 45 de CIRCA].

<http://www.minetur.gob.es/energia/planificacion/Paginas/Index.aspx>

- Planificación de los Sectores de Electricidad y Gas 2008–2016. [Orden IET/18/2013, de 17 de enero; RDL 13/2012, de 30 de marzo]

http://www.minetur.gob.es/energia/planificacion/Planificacionelectricidadygas/desarrollo2008-2016/DocTransportes/planificacion2008_2016.pdf

4.1.6 Biodiversidad

- Estrategia Española de Desarrollo Sostenible. [Aprobada por Consejo de Ministros de 23/11/2007. Documento nº 01 en CIRCA, de Noviembre 2007.

http://www.magrama.gob.es/es/ministerio/planes-estrategias/estrategia-espanola-desarrollo-sostenible/eedsnov07_editdic_tcm7-14887.pdf

- Estrategia Española para la Conservación y el Uso Sostenible de la Diversidad Biológica. [Ver Documentos nº 39 de CIRCA, de 1999].

http://www.magrama.gob.es/es/biodiversidad/servicios/banco-datos-naturaleza/informacion-disponible/descargas_es.aspx

- Plan Estratégico del Patrimonio Natural y de la Biodiversidad (2011–2017). [RD 1274/2011 en BOE de 30/9/2011. Ver Documento nº 11 de CIRCA]

http://www.magrama.gob.es/es/biodiversidad/legislacion/Plan_Estrat%C3%A9gico_Patrimonio_Natural_Biodiversidad_tcm7-178313.pdf

- Plan de gestión de la anguila europea en España. [Primera fase: 2010–2015. Segunda fase: 2016–2050. Ver Documento nº 42 de CIRCA].

http://www.magrama.gob.es/es/pesca/temas/planes-de-gestion-y-recuperacion-de-especies/plan_de_gesti%C3%B3n_anguila_Espa%C3%B1a_tcm7-213942.pdf

<http://www.magrama.gob.es/es/pesca/temas/planes-de-gestion-y-recuperacion-de-especies-pesqueras/planes-gestion-anguila-europea/>

- Estrategia para el Desarrollo Sostenible de la Acuicultura Española [Ver Documento nº 44 de CIRCA]
http://www.magrama.gob.es/es/pesca/temas/acuicultura/edsae_corregido_web2_tcm7-337085.pdf
- Plan Estratégico Plurianual de la Acuicultura Española [En elaboración, hay borrador. Ver Documentos nº 43 de CIRCA]
<http://www.planacuicultura.es/presentacion/introduccion>
- Estrategia Española de Conservación Vegetal 2014–2020. [Ver Documento nº 32 de CIRCA, de julio de 2013, sometido a consulta pública que finalizó en septiembre de 2013].
http://www.magrama.gob.es/es/biodiversidad/planes-y-estrategias/estrategia_ce_vegetal_2014-2020_tcm7-332576.pdf
- Plan Estratégico Español para la Conservación y Uso Racional de los Humedales. [Documento nº 12 de CIRCA, de 1998. El texto fue aprobado por la Comisión Nacional de Protección de la Naturaleza el 19/10/1999, y tenía una vigencia de 10 años (según Hispagua)].
http://www.magrama.gob.es/es/biodiversidad/publicaciones/pan_humedales_tcm7-19093.pdf
- Estrategias Nacionales sobre Especies Exóticas Invasoras [Catálogos y Listados en RD 1628/2011 y RD 630/2013. Ver Documentos nº 13 de CIRCA].
http://www.magrama.gob.es/es/biodiversidad/temas/conservacion-de-especies-amenazadas/index_ce_eei.aspx
- Estrategia Nacional para el control del Mejillón Cebra. [Ver Documento nº 16 de CIRCA, de septiembre de 2007]
[http://www.rfep.es/publicacion/ficheros/Estrategia_nacional_mejillon_cebra\(1\).pdf](http://www.rfep.es/publicacion/ficheros/Estrategia_nacional_mejillon_cebra(1).pdf)
- Plan Director de la Red de Parques Nacionales. Ver Documentos nº 35 de CIRCA].
http://www.magrama.gob.es/es/calidad-y-evaluacion-ambiental/participacion-publica/PP_2010_p_014.aspx
http://www.magrama.gob.es/es/calidad-y-evaluacion-ambiental/participacion-publica/2010_p_014_documento_inicio_plan_director_parques_nacionales_tcm7-153090.pdf

4.1.7 Forestal

- Plan de Activación Socioeconómica del Sector Forestal (PASSFOR) 2014–2020. [Presentado en febrero de 2014, ver Documento Nº 33 de CIRCA].
<http://www.magrama.gob.es/es/desarrollo-rural/temas/politica-forestal/plan-pasfor/>
http://www.magrama.gob.es/es/desarrollo-rural/temas/politica-forestal/PASSF%2C_20-1-14_tcm7-333328.pdf
- Programa de Acción Nacional de Lucha contra la Desertificación. [BOE del 19/8/2008 y documento de agosto 2008. Ver Documentos nº 26 de CIRCA]
<http://www.unccd.int/ActionProgrammes/spain-spa2008.pdf>
- Plan Nacional de actuaciones prioritarias en materia de restauración hidrológica-forestal, control de la erosión y defensa contra la desertificación.

http://www.magrama.gob.es/es/desarrollo-rural/temas/politica-forestal/desertificacion-restauracion-forestal/restauracion-hidrologico-forestal/rhf_plan_restauracion.aspx

- Plan Estatal de Protección Civil para emergencias por incendios forestales. [Documento N° 24 de CIRCA]

<http://www.proteccioncivil.net/Documentos%20pdf/PLAN%20ESTATAL%20DE%20PROTECCION%20CIVIL%20PARA%20EMERGENCIAS%20POR%20INCENDIOS%20FORESTALES.pdf>

4.1.8 Residuos

- Plan Nacional Integrado de Residuos (PNIR) 2008–2015. [BOE 26/2/2009, ver Documento n° 05 de CIRCA]

<http://www.boe.es/boe/dias/2009/02/26/pdfs/BOE-A-2009-3243.pdf>

4.1.9 Turismo

- Plan Nacional e Integral de Turismo (PNIT) 2012–2015. [Ver Documento n° 22 de CIRCA, de 2012]

<http://www.minetur.gob.es/turismo/es-ES/PNIT/Paginas/que-es-PNIT.aspx>

[http://www.minetur.gob.es/turismo/es-ES/PNIT/Documents/Plan%20Nacional%20e%20Integral%20de%20Turismo%20\(PNIT\)%202012-2015.pdf](http://www.minetur.gob.es/turismo/es-ES/PNIT/Documents/Plan%20Nacional%20e%20Integral%20de%20Turismo%20(PNIT)%202012-2015.pdf)

- Plan Sectorial de Turismo de Naturaleza y Biodiversidad 2014–2020.

<http://www.boe.es/boe/dias/2014/06/18/pdfs/BOE-A-2014-6432.pdf>

- Programa de Itinerarios Naturales no motorizados. [Antiguo Programa de Caminos Naturales.

<http://www.magrama.gob.es/es/desarrollo-rural/temas/caminos-naturales/programa/>

4.1.10 Transporte

- Plan Estratégico de Infraestructuras y Transporte 2005–2020. [Ver Documentos n° 17 de CIRCA, de noviembre 2005. Aprobado en Consejo de Ministros del 15/7/2005].

https://www.fomento.gob.es/MFOM/LANG_CASTELLANO/_ESPECIALES/PEIT/

4.1.11 Ciencia e Innovación

- Estrategia Española de Ciencia y Tecnología y de Innovación 2013–2020. [Ver Documento n° 23 de CIRCA, de 2012]

http://www.idi.mineco.gob.es/stfls/MICINN/Investigacion/FICHEROS/Estrategia_espanola_ciencia_tecnologia_Innovacion.pdf

4.1.12 Uso de productos

- Plan de Acción Nacional para el uso sostenible de productos fitosanitarios (PAN) 2013–2017. [Documento de Noviembre de 2012, y BOE de 29/12/2012. Ver Documentos n° 29 de CIRCA]

<http://www.magrama.gob.es/es/agricultura/temas/sanidad-vegetal/productos-fitosanitarios/uso-sostenible-de-productos-fitosanitarios/>

http://www.magrama.gob.es/es/agricultura/temas/sanidad-vegetal/121210_PANUSPFF_tcm7-238072.pdf

4.2 PLANES SECTORIALES DE LAS COMUNIDADES AUTÓNOMAS

4.2.1 Aragón

- Bases de la política del agua de Aragón

http://www.aragon.es/DepartamentosOrganismosPublicos/Organismos/InstitutoAragonesAgua/AreasTematicas/ComisionAguaAragon/ci.02_Documentos_Planificacion.detalleDepartamento?channelSelected=6698cc7964eeb210VgnVCM100000450a15acRCRD

- Plan Aragonés de Abastecimiento Urbano (en desarrollo)

- Plan Aragonés de Saneamiento y Depuración

<http://www.boa.aragon.es/cgi-bin/EBOA/BRSCGI?CMD=VEROBJ&MLKOB=385874840808>

- Plan Especial de Depuración de Aguas Residuales de Aragón

http://www.aragon.es/estaticos/GobiernoAragon/Organismos/InstitutoAragonesAgua/Documentos/Areas_Tematicas/03_Depuracion_Aguas_Residuales/A4DEPURADORA.S.1-29PAG.PDF

- Plan integral de depuración del pirineo aragonés

http://www.graus.es/pub/documentos/documentos_Folleto_Depuracion_Pirineodefinitivo_imprensa_62e77327.pdf

- Plan de Infraestructuras Hidráulicas de Aragón

[http://bases.cortesaragon.es/bases/NDocument.nsf/0/52e940b7af499924c12574350040fd73/\\$FILE/P%C3%A1ginas%20de%20PLAN-INFRAESTRUCTURAS.pdf](http://bases.cortesaragon.es/bases/NDocument.nsf/0/52e940b7af499924c12574350040fd73/$FILE/P%C3%A1ginas%20de%20PLAN-INFRAESTRUCTURAS.pdf)

- Planes de ordenación de los recursos naturales

http://www.aragon.es/DepartamentosOrganismosPublicos/Departamentos/AgriculturaGanaderiaMedioAmbiente/AreasTematicas/MA_RedNaturalAragon/EspaciosIntegrarRedNaturalAragon/EspaciosNaturalesProtegidos/ci.07_Planes_Ordenacion_Recursos_Naturales.detalleDepartamento?channelSelected=0

- Planes de conservación y recuperación de especies amenazadas.

http://www.aragon.es/DepartamentosOrganismosPublicos/Departamentos/AgriculturaGanaderiaMedioAmbiente/AreasTematicas/MA_Biodiversidad/PlanesAccionSobreEspeciesAmenazadas?channelSelected=4ab736552883a210VgnVCM100000450a15acRCRD

- Programa de Desarrollo Rural de Aragón 2007-2013

http://www.aragon.es/estaticos/ImportFiles/12/docs/Areas/Desarrollo_Rural/Programa_Desarrollo_Rural_2007_2013/DOCUMENTO_COMPLETO_PDR_ARAGON_VERSION_3_2007_2013.pdf

- Código de Buenas Prácticas Agrarias de la Comunidad Autónoma de Aragón.

http://www.aragon.es/DepartamentosOrganismosPublicos/Departamentos/AgriculturaGanaderiaMedioAmbiente/AreasTematicas/Agricultura/ci.02_Buenas_Practicas.detalleDepartamento?channelSelected=0

- IV Programa de Actuación sobre las Zonas Vulnerables a la contaminación producida por nitratos procedentes de fuentes agrarias designadas en la Comunidad Autónoma de Aragón

<http://www.boa.aragon.es/cgi-bin/EBOA/BRSCGI?CMD=VEROBJ&MLKOB=754410362323>

- Directrices Parciales de Ordenación Territorial del Pirineo Aragonés.

<http://www.boa.aragon.es/cgi-bin/EBOA/BRSCGI?CMD=VEROBJ&MLKOB=97738980202>

<http://www.boa.aragon.es/cgi-bin/EBOA/BRSCGI?CMD=VEROBJ&MLKOB=99629484545>

<http://www.boa.aragon.es/cgi-bin/EBOA/BRSCGI?CMD=VEROBJ&MLKOB=507924135959>

- Plan Especial de Protección Civil de Emergencias por Incendios Forestales – Procinfo

<http://www.boa.aragon.es/cgi-bin/EBOA/BRSCGI?CMD=VEROBJ&MLKOB=602557320707>

- Plan de Gestión Integral de Residuos de Aragón (2009-2015)

http://www.aragon.es/estaticos/ImportFiles/06/docs/%C3%81reas/Residuos/GestResidArag/PlanGesti%C3%B3nIntegralResiduosArag%C3%B3n%202009-2015/PLAN_GESTION_RESIDUOS_2009_2015.pdf

- Plan Energético de Aragón

http://aragonparticipa.aragon.es/sites/default/files/borrador_plear_2013-2020.pdf

4.2.2 Castilla-La Mancha

- II Plan de Abastecimiento de Castilla la Mancha

<http://pagina.jccm.es/agenciadelagua/index.php?id=28&p=28>

- II Director de Depuración de Castilla la Mancha

- Plan de Lodos de Depuradora de Castilla-La Mancha.

<http://www.castillalamancha.es/gobierno/agricultura/estructura/dgacia/actuaciones/plan-de-lodos-de-depuradora-de-castilla-la-mancha>

- Plan de Conservación del Medio Natural.

<http://www.castillalamancha.es/gobierno/agricultura/estructura/dgamen/actuaciones/plan-de-conservaci%C3%B3n-del-medio-natural>

- Plan Especial de Emergencias por Incendios Forestales.

<http://www.castillalamancha.es/gobierno/agricultura/estructura/dgamen/actuaciones/plan-especial-de-emergencias-por-incendios-forestales>

- Plan de Gestión de Residuos Urbanos de Castilla-La Mancha 2009–2019.

http://pagina.jccm.es/medioambiente/planes_programas/plan%20de%20ru%20de%20castilla%20la%20mancha_v2.pdf

- Planes de Recuperación de Especies Amenazadas.

<http://www.castillalamancha.es/gobierno/agricultura/estructura/dgamen/actuaciones/planes-de-recuperaci%C3%B3n-de-especies-amenazadas>

- Plan de Conservación de Humedales.
<http://www.castillalamancha.es/gobierno/agricultura/estructura/dgamen/actuaciones/plan-de-conservaci%C3%B3n-de-humedales>
- Programa de Actuación en zonas vulnerables a la contaminación por nitratos agrarios.
<http://www.castillalamancha.es/gobierno/agricultura/estructura/dgaag/actuaciones/programa-de-actuaci%C3%B3n-en-zonas-vulnerables-la-contaminaci%C3%B3n-por-nitratos>
- Programa de Desarrollo Rural de Castilla-La Mancha 2014-2020. En consulta pública
- Pacto Contra El Cambio Climático de Castilla La Mancha
http://pagina.jccm.es/medioambiente/cambio_climatico/PRCC.htm
- Plan Regional de Educación Ambiental
<http://www.castillalamancha.es/gobierno/agricultura/estructura/dgacia/actuaciones/plan-regional-de-educaci%C3%B3n-ambiental>

4.2.3 Castilla y León

- Plan de saneamiento y depuración de las aguas 2007-2015 de Castilla y León
<http://bocyl.jcyl.es/boletines/2010/04/21/pdf/BOCYL-D-21042010-20.pdf>
- Plan Director de Infraestructura Hidráulica Urbana
http://www.jcyl.es/web/jcyl/binarios/530/137/Decreto%20151-1994%20Plan%20Hidraulico%20anexos.pdf?blobheader=application%2Fpdf%3Bcharset%3DUTF-8&blobheadername1=Cache-Control&blobheadername2=Expires&blobheadername3=Site&blobheadervalue1=no-store%2Cno-cache%2Cmust-revalidate&blobheadervalue2=0&blobheadervalue3=JCYL_MedioAmbiente&blobno-cache=true
- Plan Forestal de Castilla y León
http://www.jcyl.es/web/jcyl/MedioAmbiente/es/Plantilla100/1131977737133/_/_/_
- Estrategia Integral de Residuos de Castilla y León
http://www.jcyl.es/web/jcyl/MedioAmbiente/es/Plantilla100/1284312829695/_/_/_
- Plan Regional de Ámbito Sectorial de Residuos Urbanos y Residuos de Envases de Castilla y León
http://www.jcyl.es/web/jcyl/binarios/368/922/Decreto_18_2005.pdf?blobheader=application%2Fpdf%3Bcharset%3DUTF-8&blobheadername1=Cache-Control&blobheadername2=Expires&blobheadername3=Site&blobheadervalue1=no-store%2Cno-cache%2Cmust-revalidate&blobheadervalue2=0&blobheadervalue3=JCYL_MedioAmbiente&blobno-cache=true
- Estrategia del Control de Calidad del Aire de Castilla y León
http://www.jcyl.es/web/jcyl/binarios/801/380/Bolecín_55.pdf?bl...
- Estrategia Regional de Cambio Climático 2009-2012-2020

http://www.jcyl.es/web/jcyl/MedioAmbiente/es/Plantilla100/1259064156693/_/_/

- Estrategia de Desarrollo Sostenible de Castilla y León: Agenda 21

<http://www.jcyl.es/web/jcyl/binarios/396/636/Estrategia%20Regional%20de%20Desarrollo%20Sostenible%20de%20Castilla%20y%20Le%C3%B3n%202009-2014.pdf?blobheader=application%2Fpdf%3Bcharset%3DUTF-8&blobheadername1=Cache-Control&blobheadername2=Expires&blobheadername>

- Programa Parques Naturales de Castilla y León

http://www.jcyl.es/web/jcyl/binarios/577/857/LIBRO%20REN.pdf?blobheader=application%2Fpdf%3Bcharset%3DUTF-8&blobheadername1=Cache-Control&blobheadername2=Expires&blobheadername3=Site&blobheadervalue1=no-store%2Cno-cache%2Cmust-revalidate&blobheadervalue2=0&blobheadervalue3=JCYL_MedioAmbiente&blobno-cache=true

- Planes de Ordenación de Recursos Naturales de Castilla y León

http://www.jcyl.es/web/jcyl/MedioAmbiente/es/Plantilla100/1223966755711/_/_/

- Planes de Recuperación de Especies Amenazadas y Planes de Conservación y Gestión de Especies Amenazadas

http://www.jcyl.es/web/jcyl/MedioAmbiente/es/Plantilla100/1281176884141/_/_/

- Programa de Desarrollo Rural de Castilla y León 2014-2020

http://www.jcyl.es/web/jcyl/AgriculturaGanaderia/es/Plantilla100/1284319661743/_/_/

- Directrices Esenciales de Ordenación del Territorio de Castilla y León

http://www.jcyl.es/web/jcyl/binarios/184/156/directrices%20territorio.pdf?blobheader=application%2Fpdf%3Bcharset%3DUTF-8&blobheadername1=Cache-Control&blobheadername2=Expires&blobheadername3=Site&blobheadervalue1=no-store%2Cno-cache%2Cmust-revalidate&blobheadervalue2=0&blobheadervalue3=JCYL_MedioAmbiente&blobno-cache=true

- Plan PAHIS 2004-2012 del Patrimonio Histórico de Castilla y León

<http://www.romaniconorte.org/adftp/adg539800519-Texto%20%C3%ADntegro%20Plan%20PAHIS.pdf>

4.2.4 Extremadura

- Plan de Restauración Hidrológico-Forestal (Plan previsto. Existe un Convenio de Colaboración para la Ejecución de Actuaciones para el Desarrollo del Plan)
- Plan de abastecimiento de Extremadura 2008-2015
- Plan de Infraestructuras de Encauzamientos Urbanos de Extremadura (2008-2015).
- Plan Director de Gestión Integrada de Residuos de la CA de Extremadura
http://extremambiente.gobex.es/files/biblioteca_digital/PIREX_2009_2015.pdf
- Plan Especial de Protección Civil de Riesgo de Inundaciones de la CA de Extremadura (INUNCAEX)RD 57/2007 de 10 de Abril
- Programa de desarrollo Rural de Extremadura 2014-2020- Versión preliminar

http://www.gobex.es/filescms/ddgg002/uploaded_files/fondos_europeos/FondosEuropeos2014_2020/Programa_de_Desarrollo_Rural_Extremadura_2014_2020.pdf

- Planes De Ordenación de los Recursos Naturales. Espacios Naturales
- Planes de Recuperación de Especies Amenazadas
- Programa de Desarrollo sostenible del Medio Rural de Extremadura (previsto a partir de 2014)
- Estrategia de Cambio Climático Para Extremadura 2013-2020 (versión preliminar)
- Plan Forestal de Extremadura (2000-2030)

http://extremambiente.gobex.es/index.php?option=com_content&view=article&id=3609&Itemid=307

- Decreto 70/2005, de 29 de Marzo, por el que se determina el organismo especializado de control de la condicionalidad en el ámbito de la Comunidad Autónoma de Extremadura.

<http://doe.juntaex.es/pdfs/doe/2005/380o/05040081.pdf>

- Orden de 8 de Junio de 2007, por la que se establecen los requisitos legales de gestión y las buenas condiciones agrarias y medioambientales en la CA de Extremadura.

<http://doe.juntaex.es/pdfs/doe/2007/710o/07050289.pdf>

4.2.5 Comunidad de Madrid

- Madrid Dpura [2005-2010]

http://www.madrid.org/cs/Satellite?c=CM_InfPractica_FA&cid=1114178464601&idConsejeria=1109266187260&idListConsj=1109266100973&language=es&pagename=ComunidadMadrid%2FEstructura&pv=1142670256087&sm=1109265843983

- Programa de actuación en zonas vulnerables por nitratos en Madrid
http://www.madrid.org/cs/Satellite?c=CM_InfPractica_FA&cid=1114178472903&language=es&pagename=ComunidadMadrid%2FEstructura&pv=1114179159224

- Plan de Actuación Sobre Humedales Catalogados de la Comunidad de Madrid

http://www.madrid.org/cs/Satellite?c=CM_InfPractica_FA&cid=1109168010135&language=es&pagename=ComunidadMadrid%2FEstructura&pv=1114177705869

- Plan Azul. Estrategia de Calidad Del Aire y Cambio Climático de La Comunidad De Madrid

http://www.madrid.org/cs/Satellite?idConsejeria=1109266187260&idListConsj=1109265444710&c=CM_Planes_FA&pagename=ComunidadMadrid%2FEstructura&cid=1114187099946

- Estrategia de Residuos de la Comunidad De Madrid

- http://www.madrid.org/cs/Satellite?c=CM_Planes_FA&cid=1142399080572&idTema=1109265600748&language=es&pagename=ComunidadMadrid%2FEstructura&segmento=1&sm=1

- Plan Regional de Lodos de Depuradora

<http://www.madrid.org/cs/Satellite?blobcol=urldata&blobheader=application/pdf&blobheadername1=Content->

Disposition&blobheadervalue1=filename%3DPLAN_REGIONAL_LODOS_DEPURADORA.pdf&blobkey=id&blobtable=MungoBlobs&blobwhere=1196173052015&ssbinary=true

- Plan De Gestión del Espacio Protegido Red Natura 2000 Denominado "Cuencas y Encinares de Los Ríos Alberche Y Cofio"

<http://www.madrid.org/wleg/servlet/Servidor?opcion=VerHtml&idnorma=8029&word=S&wordperfect=N&pdf=S>

- Plan de Gestión del Refugio de Fauna de La Laguna de San Juan y su Entorno

http://www.madrid.org/cs/Satellite?c=CM_InfPractica_FA&cid=1109168169641&language=es&pagename=ComunidadMadrid%2FEstructura&pv=1114175605806

- Plan Energético de la Comunidad De Madrid 2006-2012

http://www.aeeolica.org/uploads/documents/Plan_energetico_CA_Madrid.pdf

- Aplicación del control de vertidos industriales de la Comunidad de Madrid

http://www.madrid.org/cs/Satellite?c=CM_InfPractica_FA&cid=1142669299645&idTem a=1142598825576&language=es&pagename=ComunidadMadrid%2FEstructura&perfil=1273044216448&pid=1273078188154

- Campañas preventivas de mejillón cebra en la Comunidad de Madrid.

http://www.madrid.org/cs/Satellite?blobcol=urldata&blobheader=application%2Fpdf&blobheadervalue1=filename%3DCartelmejill%C3%B3n_cebra_vfinal.pdf&blobkey=id&blobtable=MungoBlobs&blobwhere=1352824116012&ssbinary=true

- Plan de Gestión de la Demanda del Agua

<http://www.madrid.es/portales/munimadrid/es/Inicio/Ayuntamiento/Medio-Ambiente/Agua/Plan-de-gestion-de-la-demanda-del-agua?vgnextfmt=default&vgnextoid=febeb484853be210VgnVCM1000000b205a0aRCRD&vgnnextchannel=ce54b5f73a077210VgnVCM1000000b205a0aRCRD&idioma=es&idiomaPrevio=es&rmColeccion=7a21b484853be210VgnVCM1000000b205a0aRCRD>

- Ordenanza de gestión y uso eficiente del agua en la ciudad de Madrid.

<http://www.madrid.es/portales/munimadrid/es/Inicio/Ayuntamiento/Medio-Ambiente/Normativa/ANM-2006-50-Ordenanza-de-Gestion-y-Uso-Eficiente-del-Agua-en-la-Ciudad-de-Madrid?vgnextfmt=default&vgnextoid=33d146ec02e4f010VgnVCM1000009b25680aRCRD&vgnnextchannel=b267d9f3f488d010VgnVCM1000009b25680aRCRD>

- Plan de Reutilización de Aguas Regeneradas de Madrid

http://www.madrid.org/cs/Satellite?c=CM_InfPractica_FA&cid=1114178464601&language=es&pagename=ComunidadMadrid%2FEstructura&pv=1142670256087

- Convenio De Encomienda de Gestión de los Servicios de Saneamiento Al CYII

<http://www.madrid.es/portales/munimadrid/es/Inicio/Ayuntamiento/Medio-Ambiente/Normativa/ANM-2005-64-Convenio-de-Encomienda-de-Gestion-de-los-Servicios-de-Saneamiento-entre-el-Ayuntamiento-de-Madrid-la-Comunidad-Autonomade-Madrid-y-el-Canal-de-Isabel-II?vgnextfmt=default&vgnextoid=4f6c46ec02e4f010VgnVCM1000009b25680aRCRD&vgnnextchannel=b267d9f3f488d010VgnVCM1000009b25680aRCRD>

- Plan para la mejora de la Calidad de las Aguas del Río Manzanares

<http://www.madrid.es/portales/munimadrid/es/Inicio/Ayuntamiento/Medio-Ambiente/Agua/Plan-para-la-mejora-de-la-calidad-de-las-aguas-del-rio-Manzanares?vgnextfmt=default&vgnextoid=4a7a09cd8ed73310VgnVCM1000000b205a0aRCRD&vgnnextchannel=ce54b5f73a077210VgnVCM1000000b205a0aRCRD&idioma=es&idiomaPrevio=es&rmColeccion=9a71c6fde0dde210VgnVCM2000000c205a0aR CRD>

- Plan de Aprovechamiento de Aguas Freáticas de Madrid

<http://www.madrid.es/portales/munimadrid/es/Inicio/Ayuntamiento/Medio-Ambiente/Agua/Aprovechamiento-de-aguas-freaticas-procedentes-de-infraestructuras-subterranas-urbanas-metro-RENFE-cercanias-y-tuneles-viarios?vgnextfmt=default&vgnextoid=97a51a824d4ae210VgnVCM2000000c205a0aRCRD&vgnnextchannel=ce54b5f73a077210VgnVCM1000000b205a0aRCRD&idioma=es&idiomaPrevio=es&rmColeccion=c3390dd66e4ae210VgnVCM2000000c205a0aR CRD>

4.3 PLANES PARA LA RECUPERACIÓN DE LOS ESPACIOS PROTEGIDOS

Como complemento a los programas y planes presentados anteriormente, en este plan de cuenca, se está procurando optimizar la gestión y calidad del recurso frente a las zonas protegidas, especialmente, aquellas zonas protegidas pertenecientes a la Red Natura 2000. En el anejo 4 del presente plan se recogen los espacios protegidos que conforman el Registro de zonas protegidas, y en el Anejo 7 se relaciona la valoración del estado de las mismas, identificando aquellos hábitats y especies que tienen dificultades a la hora de cumplir con el buen estado de conservación.

Para ello, en el presente programa de medidas, se relacionan aquellos planes de gestión aprobados por el órgano competente en materia de gestión de espacios LICs, ZEPAS y ZECs en el ámbito de la cuenca del Tajo, así como planes de recuperación de especies que en la medida de lo posible ha sido posible relacionar con aquellas especies con estado de conservación desfavorable.

4.3.1 Planes de gestión de Zonas Red Natura 2000

- Decreto 172/2011, de 3 de Noviembre, del Consejo de Gobierno, por el que se declara zona de especial conservación el lugar de Importancia Comunitaria "Cuencas de los ríos Jarama y Henares" y se aprueba el Plan de gestión de los espacios protegidos Red Natura 200 de la zona de especial protección para las aves denominada "Estepas cerealistas de los Ríos Jarama y Henares" y de la Zona de especial conservación denominada "Cuencas de los ríos Jarama y Henares".
- Decreto 102/2014, de 3 de septiembre, del Consejo de Gobierno, por el que se declara Zona de especial Conservación el Lugar de Importancia Comunitaria "Cuenca del Río Manzanares" y se aprueba su Plan de gestión y el de las Zonas de Especial Protección para las aves "Monte de elPardo" y "Soto de Viñuelas".
- Decreto 103/2014, de 3 de septiembre, del Consejo de Gobierno, por el que se declara Zona de especial Conservación el Lugar de Importancia Comunitaria "Cuenca del río Lozoya y Sierra Norte", y se aprueba su Plan de gestión y el de la Zona de especial protección para las aves "Alto Lozoya".
- Decreto 104/2014, de 3 de septiembre, del Consejo de Gobierno, por el que se declara Zona de especial Conservación el Lugar de Importancia Comunitaria "Vegas, cuevas y páramos del sureste de Madrid" y se aprueba su Plan de gestión y el de las Zonas de Especial Protección para las aves "Carrizales y Sotos de Aranjuez" y "Cortados y cantiles de los ríos Jarama y Manzanares".

- Decreto 105/2014, de 3 de septiembre, del Consejo de Gobierno, por el que se declara Zona de especial Conservación el Lugar de Importancia Comunitaria "Cuenca del río Guadarrama" y se aprueba su plan de gestión.
- Decreto 106/2014, de 3 de septiembre, del Consejo de Gobierno, por el que se declara Zona de especial Conservación el Lugar de Importancia Comunitaria "Cuenca del río Guadalix" y se aprueba su plan de gestión

4.3.2 Planes y programas relacionados con la recuperación de las especies con mal estado de conservación

España es un país con gran riqueza faunística y florística, en el que se encuentra la mayor biodiversidad de toda Europa. Muchas de estas especies se encuentran localizadas en áreas muy concretas y reducidas, o son particularmente sensibles a los cambios producidos en su hábitat o a las agresiones externas.

A continuación, se recogen los Planes y Programas relacionados con la recuperación y conservación de especies protegidas del ámbito estatal y de las comunidades autónomas presentes en la cuenca del Tajo.

4.3.2.1 AMBITO ESTATAL

- Catálogo Español de Especies Amenazadas (RD Real Decreto 139/2011, de 4 de febrero, para el desarrollo del Listado de Especies Silvestres en Régimen de Protección Especial y del Catálogo Español de Especies Amenazadas.) creado por la aplicación de la Ley 42/2007
- Medidas frente a las especies invasoras:
 - Estrategia de gestión, control y erradicación del visón americano en España
 - Estrategia para el control del mejillón Cebra
 - Catálogo Español de Especies Exóticas Invasoras: Grupos taxonómicos (regulado por el Real Decreto 630/2013, de 2 de agosto, por el que se regula el Catálogo Español de Especies Exóticas Invasoras)

4.3.2.2 AMBITO AUTONÓMICO

CASTILLA Y LEÓN

Planes de recuperación y conservación de especies protegidas

- Plan de Recuperación del Urogallo Cantábrico
- Plan de Conservación y Gestión del Lobo
- Plan de Conservación del Águila Perdicera
- Plan de Recuperación del Águila Imperial Ibérica
- Plan de Recuperación de la Cigüeña Negra
- Plan de Recuperación del Oso Pardo

CASTILLA- LA MANCHA

Planes de recuperación de especies amenazadas

- Malvasía cabeciblanca
- Águila Imperial Ibérica
- Cigüeña negra

- Buitre Negro
- Lince Ibérico
- Vella pseudocytisus
- Geranio del Paular
- Delphinium fissum subsp sordidum
- Coynicia rupestris
- Sideritis serrata
- Atropa baetica
- Helianthemum polygonoides

ARAGÓN

Planes de acción sobre fauna amenazada:

- Cangrejo de río común (*Austropotamobius pallipes*)
- Margaritona (*Margaritifera auricularia*)
- Quebrantahuesos (*Gypaetus barbatus*)
- Cernícalo primilla (*Falco naumanni*)
- Aguila-azor perdicera (*Hieraetetus fasciatus*)

Planes de acción sobre flora amenazada

- Al-arba (*Krascheninnikovia ceratoides*)
- Borderea (*Borderea chouardii*)
- Crujiente aragonés (*Vella pseudocytisus* subsp. Paui)
- Zapatito de dama (*Cypripedium calceolus*)

COMUNIDAD DE MADRID

- Catálogo Regional de Especies Amenazadas de Fauna y Flora Silvestres, y de Árboles Singulares

EXTREMADURA

Catálogo Regional de Especies Amenazadas de Extremadura. (Decreto 37/2001, de 6 de marzo, por el que se regula el Catálogo Regional de Especies Amenazadas de Extremadura).

Castilla y León	http://www.jcyl.es/web/jcyl/MedioAmbiente/es/Plantilla100/1281176884141/_/_/_
Castilla-La Mancha	http://www.castillalamancha.es/gobierno/agricultura/estructura/dgamen/actuaciones/planes-de-recuperaci%C3%B3n-de-especies-amenazadas
Aragón	http://www.aragon.es/DepartamentosOrganismosPublicos/Departamentos/AgriculturaGanaderiaMedioAmbiente/AreasTematicas/MA_Biodiversidad/ch.PlanesAccionSobreEspeciesAmenazadas.detalleDepartamento

Castilla y León	http://www.jcyl.es/web/jcyl/MedioAmbiente/es/Plantilla100/1281176884141/_/_/_
Comunidad de Madrid	http://www.madrid.org/cs/Satellite?c=CM_InfPractica_FA&cid=1142641293521&pagename=ComunidadMadrid%2FEstructura&pv=1142653662952
Extremadura	http://extremambiente.gobex.es/index.php?option=com_content&view=article&id=1353&Itemid=165

Dentro de las Zonas de protección de hábitat o especies incluidas en la cuenca del Tajo recogidos en el Anejo 4 del plan, se encuentran presentes en estado desfavorable numerosas especies (Anejo 7 del plan). Algunas de éstas gozan en España de un régimen de protección especial, y por tanto, la obligación legal de su conservación y mantenimiento de sus poblaciones. En la siguiente tabla se muestran dichas especies junto con la categoría y nivel de protección o Plan relacionado con su recuperación o conservación.

Comunidad Autónoma	Nombre científico	Categoría	Nivel de protección nacional o Plan relacionado con la recuperación y conservación
Madrid	<i>Alcedo atthis</i>	De interés especial	Especies Silvestres en Régimen de Protección Especial
	<i>Barbus comiza</i>	En peligro de extinción	Ley de Biodiversidad
	<i>Circus aeruginosus</i>	Sensible a la alteración de su hábitat	Especies Silvestres en Régimen de Protección Especial y Ley de Biodiversidad
	<i>Coenagrion mercuriale</i>	Sensible a la alteración de su hábitat	Especies Silvestres en Régimen de Protección Especial y Ley de Biodiversidad
	<i>Egretta garzetta</i>	De interés especial	Especies Silvestres en Régimen de Protección Especial
	<i>Emys orbicularis</i>	En peligro de extinción	Especies Silvestres en Régimen de Protección Especial y Ley de Biodiversidad
	<i>Galemys pyrenaicus</i>	En peligro de extinción	Especies Silvestres en Régimen de Protección Especial, Ley de Biodiversidad y Catálogo de especies amenazadas
	<i>Himantopus himantopus</i>	De interés especial	Especies Silvestres en Régimen de Protección Especial y Ley de Biodiversidad
	<i>Lutra lutra</i>	En peligro de extinción	Especies Silvestres en Régimen de Protección Especial y Ley de Biodiversidad
	<i>Microtus cabrerae</i>	Vulnerable	Especies Silvestres en Régimen de Protección Especial y Ley de Biodiversidad
	<i>Podiceps nigricollis</i>	De interés especial	Especies Silvestres en Régimen de Protección Especial
Extremadura	<i>Panurus biarmicus</i>	Sensible a la alteración de su hábitat	Especies Silvestres en Régimen de Protección Especial
	<i>Coenagrion mercuriale</i>	Vulnerable	Plan de conservación de <i>Coenagrion mercuriale</i>
	<i>Gomphus graslinii</i>	Interés especial	Plan de manejo de <i>Gomphus graslinii</i>

Tabla 1. Relación entre especies en mal estado de conservación y planes de recuperación.

En el seno del Comité de Autoridades Competentes, se colaborará para la recuperación de estas especies y zonas protegidas, en aras del cumplimiento de los objetivos medioambientales y objetivos de los hábitats y especies en mal estado de conservación, detectadas en el Anejo 7 del presente Plan.

BORRADOR

5 PRESENTACIÓN DE RESULTADOS

5.1 Introducción

El programa de medidas se encuentra fuertemente imbricado con los objetivos ambientales planteados, con mutuas dependencias. Estas dependencias han condicionado la definición de medidas complementarias y también la programación económica de las mismas.

La redacción de este documento se enmarca en un contexto de fuerte crisis económica y financiera, con un descenso brusco de las inversiones en infraestructuras, previéndose que este escenario restrictivo perdure durante el periodo de actuación del Plan. En esta situación se ha optado por una programación realista de las inversiones, diferidas en el tiempo, con reflejo en la propuesta de exenciones de los objetivos.

Se han considerado las inversiones divididas en dos grandes grupos:

- Realizadas con anterioridad a 2016.
- Planteadas a partir de 2016.

En los siguientes apartados se muestran resúmenes de estas inversiones según el tipo de medidas, el artículo del Reglamento de Planificación Hidrológica al que se adscriben, la naturaleza de las mismas (básicas o complementarias) y por el promotor de las mismas.

Hay medidas que carecen de valoración económica, bien sea por tratarse de actuaciones administrativas de carácter general, estar incluidas en algún programa o actuación no imputable directamente al beneficio esperado sobre la mejora del estado o falta de definición de la misma en el momento de la redacción de este documento. En este sentido, parte de las medidas recopiladas están planteadas con objetivos distintos a los de este Plan, pero se recogen al tener un potencial efecto positivo sobre el estado de las masas de agua.

La explotación y mantenimiento de las infraestructuras de depuración es repercutible directamente a los beneficiarios directos, dentro de la política de recuperación de costes, en una circunstancia normal de explotación. En el programa de medidas se refleja la inversión necesaria para poner la infraestructura en marcha, cuya recuperación de costes ha de ser a lo largo de la vida útil de la misma, con necesidad de algún tipo de financiación.

5.2 Valoración del coste del programa de medidas en el ciclo 2005-2015

5.2.1 Análisis según el tipo de medidas

En la siguiente tabla se presentan el número de actuaciones según el tipo de las medidas:

Concepto	Nº Act	Presupuesto		Total
		Antes de 2016	A partir de 2016	
Abastecimientos urbanos	40	1052 M€	1367 M€	2419 M€
Administrativo	35	--	--	--
Ahorro de la demanda	29	93 M€	35 M€	128 M€
Modernización de regadíos	13	86 M€	146 M€	233 M€
Nueva EDAR o adecuación	169	617 M€	1408 M€	2025 M€
Otros	33	--	233 M€	233 M€
Restauración de ríos	14	--	--	--
Reutilización	4	112 M€	158 M€	270 M€
Saneamiento	5	675 M€	567 M€	1242 M€
	342	2635 M€	3915 M€	6550 M€

Tabla 2. Actuaciones según tipo de medida



Figura 1. Reparto del número de las actuaciones por tipo

Figura 2. Reparto del importe de las actuaciones por tipo

5.2.2 Análisis de las actuaciones según el artículo del R.P.H bajo el que se encuadran

Num	Descripción	Nº Act	Presupuesto		
			Antes de 2016	A partir de de 2016	Total
45	Medidas para aplicar la legislación sobre protección del agua.	99	1292 M€	1159 M€	2450 M€
46	Medidas para la aplicación del principio de recuperación de los costes del uso del agua	1	--	--	--
47	Medidas para fomentar un uso eficiente y sostenible del agua	57	1032 M€	1220 M€	2252 M€
48	Medidas de control sobre extracción y almacenamiento del agua	2	--	--	--
49	Medidas de control sobre vertidos puntuables y otras actividades con incidencia en el estado de las aguas	17	--	--	--
50	Vertidos directos a aguas subterráneas	1	--	--	--
51	Medidas respecto a las sustancias peligrosas	3	--	--	--
52	Medidas para prevenir o reducir las repercusiones de los episodios de contaminación accidental	2	--	--	--
54	Directrices para la protección de acuíferos	2	--	--	--
56	Medidas para masas de agua con pocas probabilidades de alcanzar los objetivos ambientales	87	--	804 M€	804 M€
57	Perímetros de protección	1	--	--	--
59	Situaciones hidrológicas extremas	15	--	--	--
60	Infraestructuras básicas	55	312 M€	731 M€	1043 M€
TOTAL		342	2635 M€	3915 M€	6550 M€

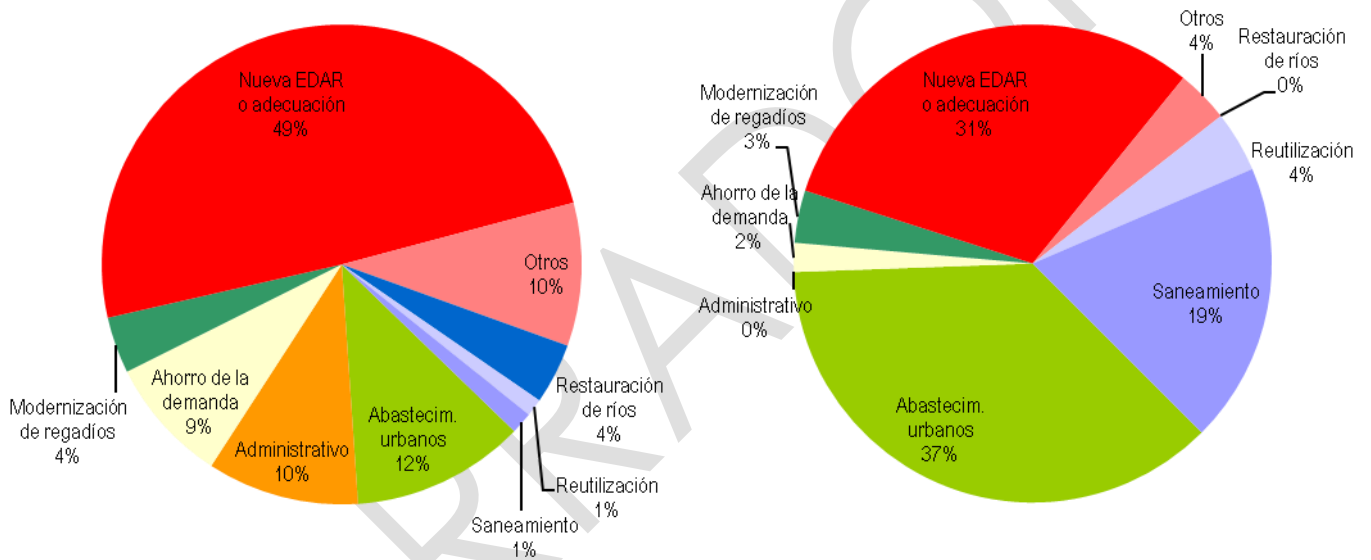
Tabla 3. Coste total de las medidas en función del artículo RPH

NOTA: Los valores con "--", se consideran con cuantías no significativas respecto del total

5.2.3 Análisis de las actuaciones según su naturaleza

Tipo	Nº Act	Presupuesto		
		Antes de 2016	A partir de 2016	Total
BÁSICA	134	1461 M€	1400 M€	2861 M€
COMPLEMENTARIA	152	1062 M€	2357 M€	3419 M€
OTRA MEDIDA BÁSICA	36	112 M€	158 M€	270 M€
OTRA MEDIDA COMPLEMENTARIA	20	--	--	--
Total	342	2635 M€	3915 M€	6550 M€

Tabla 4. Actuaciones según naturaleza

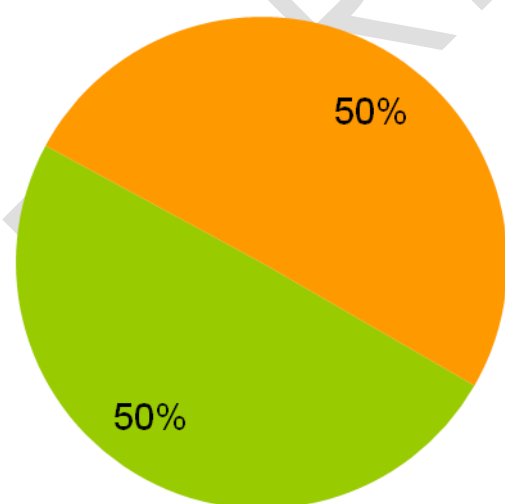

■ Básicas ■ Complementarias

Figura 3. Reparto del número de actuaciones por naturaleza

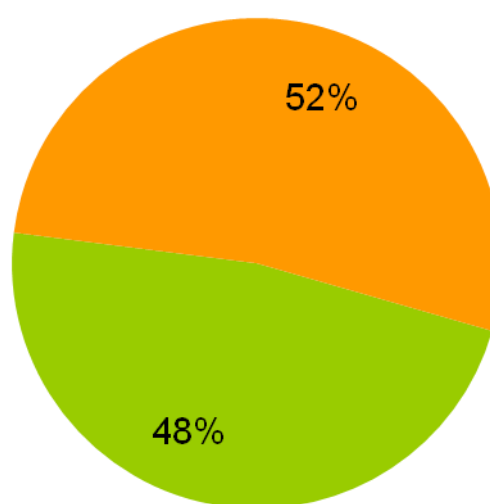

■ Básicas ■ Complementarias

Figura 4. Reparto del importe de las actuaciones por naturaleza

5.2.4 Análisis de las actuaciones según el promotor mismas

Promotor	Nº Act	Presupuesto		
		Antes de 2016	A partir de 2016	Total
AGE (Administración General del Estado)	98	292 M€	629 M€	921 M€
AGE-CCAA-LOC	141	1273 M€	1623 M€	2896 M€
CCAA	86	878 M€	1481 M€	2359 M€
LOCAL	17	192 M€	182 M€	374 M€
Total	342	2635 M€	3915 M€	6550 M€

Tabla 5. Actuaciones según promotor



Figura 5. Reparto del número de actuaciones por promotor



Figura 6. Reparto del importe de las actuaciones por promotor

5.3 Programas, medidas y actuaciones consideradas

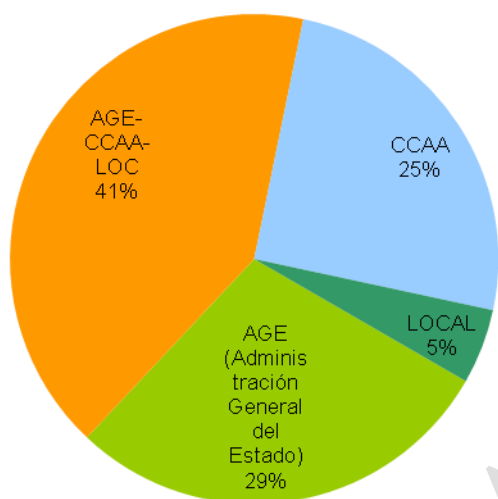
En las siguientes páginas se muestran tabulados los programas, medidas y actuaciones considerados:

5.3.1 Tabla de medidas

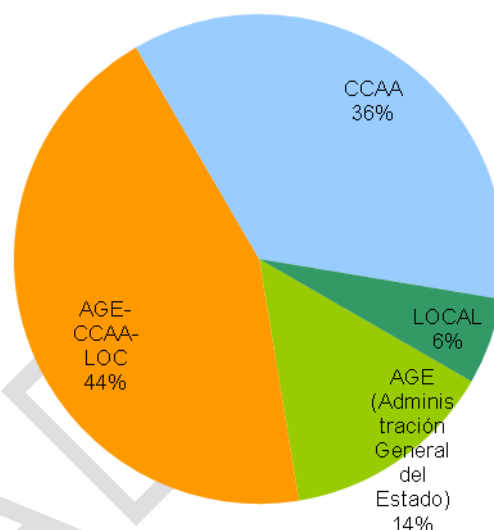
Art	Nombre de la medida	Tipo	Ámbito	Efectos	Presiones	Mejoras en las masas de agua
45	ACTUACIONES DEPURACIÓN DEL CANAL DE ISABEL II	COMPLEMENTARIA	CCAA-MAD			
45	CÓDIGO DE BUENAS PRÁCTICAS AGRARIAS. (CASTILLA Y LEÓN)	BÁSICA	CCAA-CYL			
45	ELIMINACIÓN DE VERTEDEROS ILEGALES	OTRA MEDIDA BÁSICA	LOCAL	Clausura de todos aquellos vertederos que no cumplan lo dispuesto en la normativa vigente.	Contaminación puntual	
45	II PLAN DIRECTOR DE DEPURACIÓN CASTILLA LA MANCHA	BÁSICA	CCAA-CLM		Contaminación puntual	Reducción de la contaminación puntual por eliminación de nutrientes y mejora en la depuración
45	II PLAN NACIONAL DE LODOS DE DEPURADORAS DE AGUAS RESIDUALES (2007-2015)	BÁSICA	DHT	Relativa a la protección del medio ambiente y en particular de los suelos en la utilización de los lodos de depuradora (LD) con fines agrícolas.	Contaminación puntual	Reducción de la contaminación puntual y difusa por el control del tratamiento y destino final de residuos de depuradoras
45	PLAN REGIONAL DE ÁMBITO SECTORIAL DE RESIDUOS DE CONSTRUCCIÓN Y DEMOLICIÓN DE CASTILLA Y LEÓN (2008-2010).	COMPLEMENTARIA	CCAA-CYL			

Art	Nombre de la medida	Tipo	Ámbito	Efectos	Presiones	Mejoras en las masas de agua
45	PLAN DE ACCIÓN SOBRE VERTEDEROS ILEGALES EN ESPAÑA	BÁSICA	DHT	Erradicar vertederos ilegales	Contaminación puntual	Reducción de la contaminación puntual y difusa por el control del tratamiento y destino final de residuos
45	PLAN NACIONAL DE CALIDAD DE LAS AGUAS (2007-2015)	BÁSICA	DHT	Cumplir con lo establecido en la Directiva 91/271/CEE	Contaminación puntual	Reducción de la contaminación puntual por eliminación de nutrientes y mejora en la depuración
45	PLAN NACIONAL INTEGRADO DE RESIDUOS (PNIR)	BÁSICA	DHT	Incluye los residuos domésticos y similares, residuos con legislación específica, suelos contaminados, algunos residuos agrarios e industriales no peligrosos. Incluye la Estrategia de Reducción de Vertidos Biodegradables	Contaminación puntual	Reducción de la contaminación puntual y difusa por el control del tratamiento y destino final de residuos
45	PLAN REGIONAL LODOS DE DEPURADORA CASTILLA LA MANCHA (2007-2012)	BÁSICA	CCAA-CLM	Constituye el marco de referencia para la correcta gestión de los lodos de depuradora generados en la Comunidad de Castilla - La Mancha	Contaminación puntual	Reducción de la contaminación puntual y difusa por el control del tratamiento y destino final de residuos de depuradoras
45	PLAN REGIONAL LODOS DE DEPURADORA MADRID (2006-2016)	BÁSICA	CCAA-MAD	El ámbito material del Plan son los lodos producidos en las depuradoras de aguas residuales urbanas, generadas en la Comunidad de Madrid, o que se vayan a gestionar en esta Comunidad	Contaminación puntual	Reducción de la contaminación puntual y difusa por el control del tratamiento y destino final de residuos de depuradoras
45	PROGRAMA DE ACTUACIÓN EN LAS ZONAS VULNERABLES A LA CONTAMINACIÓN POR NITRATOS PROCEDENTES DE FUENTES DE ORIGEN AGRÍCOLA Y GANADERO DE CASTILLA Y LEÓN DESIGNADAS POR EL DECRETO 40/2009, DE 25 DE JUNIO	BÁSICA	CCAA-CYL	Reduzco nitratos en 25 %	Contaminación difusa agrícola en áreas vulnerables	Reducción de la presión por contaminación difusa
45	PROGRAMA DE GESTIÓN DE LODOS DE ESTACIONES DE DEPURACIÓN DE AGUAS RESIDUALES URBANAS Y DE COMPOST DE CENTROS DE TRATAMIENTO DE RESIDUOS URBANOS. (CASTILLA Y LEÓN)	BÁSICA	CCAA-CYL			
45	PROGRAMA DE ACTUACIÓN EN LAS ZONAS VULNERABLES POR NITRATOS EN CASTILLA LA MANCHA	BÁSICA	CCAA-CLM	Reduzco nitratos en 25 %	Contaminación difusa agrícola en áreas vulnerables	Reducción de la presión por contaminación difusa
45	PROGRAMA DE ACTUACIÓN EN LAS ZONAS VULNERABLES POR NITRATOS EN EXTREMADURA	BÁSICA	CCAA-EXT	Reduzco nitratos en 25 %	Contaminación difusa agrícola en áreas vulnerables	Reducción de la presión por contaminación difusa
45	PROGRAMA DE ACTUACIÓN EN LAS ZONAS VULNERABLES POR NITRATOS EN MADRID	BÁSICA	CCAA-MAD	Reduzco nitratos en 25 %	Contaminación difusa agrícola en áreas vulnerables	Reducción de la presión por contaminación difusa
45	PROYECTO DE SANEAMIENTO Y DEPURACIÓN EN LA COMARCA AGRARIA DE HERVÁS	BÁSICA	LOCAL-ALAGÓN		Contaminación puntual	Reducción de la contaminación puntual por eliminación de nutrientes y mejora en la depuración
45	TRATAMIENTO DE PURINES	OTRA MEDIDA BÁSICA	LOCAL	El objetivo pretende la eliminación o reducción de la carga contaminante de los purines de granjas de porcino y avícolas hasta niveles compatibles con su vertido a masas de agua.	Contaminación puntual	Reducción de la contaminación puntual por eliminación de nutrientes y mejora en la depuración
45	TRATAMIENTO DE VERTIDOS INDUSTRIALES	OTRA MEDIDA BÁSICA	LOCAL	El objetivo es adecuar las características de los vertidos procedentes de actividades industriales a los requerimientos del medio receptor.	Contaminación puntual	Reducción de la contaminación puntual por eliminación de nutrientes y mejora en la depuración

Art	Nombre de la medida	Tipo	Ámbito	Efectos	Presiones	Mejoras en las masas de agua
46	INSTRUMENTOS DE RECUPERACIÓN DE COSTES EN LA DEMARCACIÓN HIDROGRÁFICA	BÁSICA	DHT	Canon de regulación, Tarifa de Utilización de Agua, Tarifa del servicio de suministro urbano, Tarifas y derramas de los colectivos de riego, Tasa de Alcantarillado, Canon de Saneamiento o Tarifa del Servicio, Canon del Control de Vertidos	Recuperación costes	Actúa sobre las presiones de extracción, en el caso de masas de agua superficial repercute en los elementos de ciudad asociados al régimen hidrológico, y en cuanto a las masas de agua subterráneas repercute en los indicadores de estado cuantitativo
47	ACTUACIONES ABASTECIMIENTO DEL CANAL DE ISABEL II	COMPLEMENTARIA	CCAA-MAD			
47	ADECUACIÓN DEL RIEGO POR GRAVEDAD	OTRA MEDIDA BÁSICA	DHT		Disminuye presión extracción agua	Actúa sobre las presiones de extracción, en el caso de masas de agua superficial repercute en los elementos de ciudad asociados al régimen hidrológico, y en cuanto a las masas de agua subterráneas repercute en los indicadores de estado cuantitativo
47	APLICACIÓN DE SISTEMAS DE RECIRCULACIÓN DE AGUA EN PROCESOS INDUSTRIALES	OTRA MEDIDA BÁSICA	DHT		Disminuye presión extracción agua	Actúa sobre las presiones de extracción, en el caso de masas de agua superficial repercute en los elementos de ciudad asociados al régimen hidrológico, y en cuanto a las masas de agua subterráneas repercute en los indicadores de estado cuantitativo
47	CAMPAÑAS DE CONCIENCIACIÓN Y UTILIZACIÓN DE DISPOSITIVOS DE AHORRO DOMÉSTICOS	OTRA MEDIDA BÁSICA	LOCAL	4 % reducción consumo	Disminuye presión extracción agua	Actúa sobre las presiones de extracción, en el caso de masas de agua superficial repercute en los elementos de ciudad asociados al régimen hidrológico, y en cuanto a las masas de agua subterráneas repercute en los indicadores de estado cuantitativo
47	CONTROL DE LOS VOLÚMENES UTILIZADOS POR USUARIOS INDIVIDUALES	OTRA MEDIDA BÁSICA	LOCAL		Disminuye presión extracción agua	Actúa sobre las presiones de extracción, en el caso de masas de agua superficial repercute en los elementos de ciudad asociados al régimen hidrológico, y en cuanto a las masas de agua subterráneas repercute en los indicadores de estado cuantitativo
47	CRITERIOS QUE HABRÁN DE APLICARSE PARA LA EVALUACIÓN DE LOS APROVECHAMIENTOS INDUSTRIALES Y ENERGÉTICOS	OTRA MEDIDA BÁSICA	DHT		Disminuye presión extracción agua	Actúa sobre las presiones de extracción, en el caso de masas de agua superficial repercute en los elementos de ciudad asociados al régimen hidrológico, y en cuanto a las masas de agua subterráneas repercute en los indicadores de estado cuantitativo
47	ELEVACIÓN DESDE EL TAJO AL CANAL BAJO ALBERCHE	BÁSICA	DHT		Extracciones	Mejoras en el regadío
47	ENTUBACIÓN DE CONDUCCIONES A CIELO ABIERTO	OTRA MEDIDA BÁSICA	LOCAL		Disminuye presión extracción agua	Actúa sobre las presiones de extracción, en el caso de masas de agua superficial repercute en los elementos de ciudad asociados al régimen hidrológico, y en cuanto a las masas de agua subterráneas repercute en los indicadores de estado cuantitativo
47	ESTRATEGIA DE SOSTENIBILIDAD DE REGADÍOS	BÁSICA	NACIONAL	Ver ahorros en cada actuación asociada	Disminuye presión extracción agua	Actúa sobre las presiones de extracción, en el caso de masas de agua superficial repercute en los elementos de ciudad asociados al régimen hidrológico, y en cuanto a las masas de agua subterráneas repercute en los indicadores de estado cuantitativo
47	ESTUDIOS DE MEJORA DE REGULACIÓN	COMPLEMENTARIA	DHT			

Art	Nombre de la medida	Tipo	Ámbito	Efectos	Presiones	Mejoras en las masas de agua
47	FOMENTO DE LA IMPLANTACIÓN DE PRODUCCIONES AGRÍCOLAS ADAPTADAS	OTRA MEDIDA BÁSICA	DHT	Agricultura ecológica	Disminuye presión extracción agua y contaminación difusa	Actúa sobre las presiones de extracción, en el caso de masas de agua superficial repercute en los elementos de ciudad asociados al régimen hidrológico, y en cuanto a las masas de agua subterráneas repercute en los indicadores de estado cuantitativo
47	IMPLANTACIÓN Y UTILIZACIÓN DE LOS SISTEMAS DE ASESORAMIENTO AL REGANTE	OTRA MEDIDA BÁSICA	DHT		Disminuye presión extracción agua	Actúa sobre las presiones de extracción, en el caso de masas de agua superficial repercute en los elementos de ciudad asociados al régimen hidrológico, y en cuanto a las masas de agua subterráneas repercute en los indicadores de estado cuantitativo
47	INSTALACIÓN DE DISPOSITIVOS DE MENOR CONSUMO EN ABASTECIMIENTO URBANO	OTRA MEDIDA BÁSICA	LOCAL		Disminuye presión extracción agua	Actúa sobre las presiones de extracción, en el caso de masas de agua superficial repercute en los elementos de ciudad asociados al régimen hidrológico, y en cuanto a las masas de agua subterráneas repercute en los indicadores de estado cuantitativo
47	INSTRUMENTOS DE MERCADO	BÁSICA	NACIONAL	Cesión de derechos a cambio de un precio	--	Actúa sobre las presiones de extracción, en el caso de masas de agua superficial repercute en los elementos de ciudad asociados al régimen hidrológico, y en cuanto a las masas de agua subterráneas repercute en los indicadores de estado cuantitativo
47	MEJORA DE LA EFICIENCIA DE CONDUCCIÓN EN REDES DE TUBERÍAS	OTRA MEDIDA BÁSICA	LOCAL		Disminuye presión extracción agua	Actúa sobre las presiones de extracción, en el caso de masas de agua superficial repercute en los elementos de ciudad asociados al régimen hidrológico, y en cuanto a las masas de agua subterráneas repercute en los indicadores de estado cuantitativo
47	MEJORA DE LA REGULACIÓN DE LA RED DE RIEGO EN ALTA	OTRA MEDIDA BÁSICA	DHT		Disminuye presión extracción agua	Actúa sobre las presiones de extracción, en el caso de masas de agua superficial repercute en los elementos de ciudad asociados al régimen hidrológico, y en cuanto a las masas de agua subterráneas repercute en los indicadores de estado cuantitativo
47	MEJORA DEL SISTEMA DE DRENAJE EN ZONAS REGABLES	OTRA MEDIDA BÁSICA	DHT		Disminuye presión extracción agua	Actúa sobre las presiones de extracción, en el caso de masas de agua superficial repercute en los elementos de ciudad asociados al régimen hidrológico, y en cuanto a las masas de agua subterráneas repercute en los indicadores de estado cuantitativo
47	MODERNIZACIÓN DE ACEQUIAS EN LA ZONA REGABLE DEL ALAGÓN	BÁSICA	CCAA-EXT		Disminuye presión extracción agua	Actúa sobre las presiones de extracción, en el caso de masas de agua superficial repercute en los elementos de ciudad asociados al régimen hidrológico, y en cuanto a las masas de agua subterráneas repercute en los indicadores de estado cuantitativo
47	OFERTAS PÚBLICAS DE ADQUISICIÓN DE DERECHOS CONCESIONALES	OTRA MEDIDA BÁSICA	DHT		Disminuye presión extracción agua	Actúa sobre las presiones de extracción, en el caso de masas de agua superficial repercute en los elementos de ciudad asociados al régimen hidrológico, y en cuanto a las masas de agua subterráneas repercute en los indicadores de estado cuantitativo

Art	Nombre de la medida	Tipo	Ámbito	Efectos	Presiones	Mejoras en las masas de agua
47	ORDENANZA DE GESTIÓN Y USO EFICIENTE DEL AGUA EN LA CIUDAD DE MADRID	BÁSICA	LOCAL		Disminuye presión extracción agua	Actúa sobre las presiones de extracción, en el caso de masas de agua superficial repercute en los elementos de ciudad asociados al régimen hidrológico, y en cuanto a las masas de agua subterráneas repercute en los indicadores de estado cuantitativo
47	PLAN DE CONTROL CONTRA EL FRAUDE DE AGUA DEL CANAL DE ISABEL II	BÁSICA	CYII	Lucha contra el fraude	Disminuye presión extracción agua	Actúa sobre las presiones de extracción, en el caso de masas de agua superficial repercute en los elementos de ciudad asociados al régimen hidrológico, y en cuanto a las masas de agua subterráneas repercute en los indicadores de estado cuantitativo
47	PLAN DE CHOQUE. MODERNIZACIÓN DE REGADÍOS	BÁSICA	NACIONAL	Ver ahorros en cada actuación asociada	Disminuye presión extracción agua	Actúa sobre las presiones de extracción, en el caso de masas de agua superficial repercute en los elementos de ciudad asociados al régimen hidrológico, y en cuanto a las masas de agua subterráneas repercute en los indicadores de estado cuantitativo
47	PLAN MUNICIPAL DE GESTIÓN DE LA DEMANDA DE AGUA EN LA CIUDAD DE MADRID	BÁSICA	LOCAL	Ahorro en consumo de un 5 %	Disminuye presión extracción agua	Actúa sobre las presiones de extracción, en el caso de masas de agua superficial repercute en los elementos de ciudad asociados al régimen hidrológico, y en cuanto a las masas de agua subterráneas repercute en los indicadores de estado cuantitativo
47	PLAN NACIONAL DE REUTILIZACIÓN	BÁSICA	NACIONAL	Los objetivos perseguidos con el plan son tanto estratégicos como ambientales.	Disminuye presión extracción agua	Actúa sobre las presiones de extracción, en el caso de masas de agua superficial repercute en los elementos de ciudad asociados al régimen hidrológico, y en cuanto a las masas de agua subterráneas repercute en los indicadores de estado cuantitativo
47	POLÍTICA DE PRECIOS.	BÁSICA	NACIONAL	Si el agua sube un 18 % la demanda no aumenta (2.005-2.015)	Disminuye presión extracción agua	Actúa sobre las presiones de extracción, en el caso de masas de agua superficial repercute en los elementos de ciudad asociados al régimen hidrológico, y en cuanto a las masas de agua subterráneas repercute en los indicadores de estado cuantitativo
47	REDUCCIÓN DE PÉRDIDAS EN LAS REDES DE ABASTECIMIENTO URBANO	OTRA MEDIDA BÁSICA	LOCAL		Disminuye presión extracción agua	Actúa sobre las presiones de extracción, en el caso de masas de agua superficial repercute en los elementos de ciudad asociados al régimen hidrológico, y en cuanto a las masas de agua subterráneas repercute en los indicadores de estado cuantitativo
47	REGULACIÓN Y FOMENTO DE LA INSTALACIÓN DE DISPOSITIVOS DE MENOR CONSUMO EN EL ABASTECIMIENTO URBANO	OTRA MEDIDA BÁSICA	LOCAL		Disminuye presión extracción agua	Actúa sobre las presiones de extracción, en el caso de masas de agua superficial repercute en los elementos de ciudad asociados al régimen hidrológico, y en cuanto a las masas de agua subterráneas repercute en los indicadores de estado cuantitativo
47	REUTILIZACIÓN DE AGUAS DEPURADAS EN USO URBANO E INDUSTRIAL	OTRA MEDIDA BÁSICA	LOCAL		Disminuye presión extracción agua	Actúa sobre las presiones de extracción, en el caso de masas de agua superficial repercute en los elementos de ciudad asociados al régimen hidrológico, y en cuanto a las masas de agua subterráneas repercute en los indicadores de estado cuantitativo

Art	Nombre de la medida	Tipo	Ámbito	Efectos	Presiones	Mejoras en las masas de agua
47	REVESTIMIENTO Y REPARACIÓN DE REVESTIMIENTOS EN CONDUCCIONES A CIELO ABIERTO	OTRA MEDIDA BÁSICA	LOCAL		Disminuye presión extracción agua	Actúa sobre las presiones de extracción, en el caso de masas de agua superficial repercute en los elementos de ciudad asociados al régimen hidrológico, y en cuanto a las masas de agua subterráneas repercute en los indicadores de estado cuantitativo
47	REVISIÓN DE LAS CONCESIONES	OTRA MEDIDA BÁSICA	DHT		Disminuye presión extracción agua	Actúa sobre las presiones de extracción, en el caso de masas de agua superficial repercute en los elementos de ciudad asociados al régimen hidrológico, y en cuanto a las masas de agua subterráneas repercute en los indicadores de estado cuantitativo
47	SISTEMA INTELIGENTE DE RIEGO DEL CANAL DE ISABEL II	BÁSICA	CYII	Ahorro de 30 hm ³ .	Disminuye presión extracción agua	Actúa sobre las presiones de extracción, en el caso de masas de agua superficial repercute en los elementos de ciudad asociados al régimen hidrológico, y en cuanto a las masas de agua subterráneas repercute en los indicadores de estado cuantitativo
47	SUSTITUCIÓN DEL RIEGO POR ASPERSIÓN POR RIEGO LOCALIZADO	OTRA MEDIDA BÁSICA	DHT		Disminuye presión extracción agua	Actúa sobre las presiones de extracción, en el caso de masas de agua superficial repercute en los elementos de ciudad asociados al régimen hidrológico, y en cuanto a las masas de agua subterráneas repercute en los indicadores de estado cuantitativo
47	SUSTITUCIÓN DEL RIEGO POR GRAVEDAD POR RIEGO LOCALIZADO	OTRA MEDIDA BÁSICA	DHT		Disminuye presión extracción agua	Actúa sobre las presiones de extracción, en el caso de masas de agua superficial repercute en los elementos de ciudad asociados al régimen hidrológico, y en cuanto a las masas de agua subterráneas repercute en los indicadores de estado cuantitativo
47	SUSTITUCIÓN DEL RIEGO POR GRAVEDAD POR RIEGO POR ASPERSIÓN	OTRA MEDIDA BÁSICA	DHT		Disminuye presión extracción agua	Actúa sobre las presiones de extracción, en el caso de masas de agua superficial repercute en los elementos de ciudad asociados al régimen hidrológico, y en cuanto a las masas de agua subterráneas repercute en los indicadores de estado cuantitativo
48	CONTROL DE VOLÚMENES EXTRAÍDOS DE LAS MASAS DE AGUA	OTRA MEDIDA BÁSICA	DHT		Disminuye presión extracción agua	Actúa sobre las presiones de extracción, en el caso de masas de agua superficial repercute en los elementos de ciudad asociados al régimen hidrológico, y en cuanto a las masas de agua subterráneas repercute en los indicadores de estado cuantitativo
48	PLAN DE ACCIÓN PARA UNA GESTIÓN SOSTENIBLE DE LAS AGUAS SUBTERRÁNEAS	BÁSICA	DHT		Disminuye presión extracción agua	Actúa sobre las presiones de extracción, en el caso de masas de agua superficial repercute en los elementos de ciudad asociados al régimen hidrológico, y en cuanto a las masas de agua subterráneas repercute en los indicadores de estado cuantitativo
49	ACTUALIZACIÓN DEL CENSO DE VERTIDOS, REGULARIZACIÓN Y REVISIÓN DE LAS AUTORIZACIONES DE VERTIDO	OTRA MEDIDA BÁSICA	DHT		Contaminación puntual	Reducción de las presiones puntual
49	CENSO DE VERTIDOS DE LA CONFEDERACIÓN HIDROGRÁFICA DEL TAJO	BÁSICA	DHT		Contaminación puntual	Reducción de la contaminación puntual por eliminación de nutrientes y mejora en la depuración

Art	Nombre de la medida	Tipo	Ámbito	Efectos	Presiones	Mejoras en las masas de agua
49	COLABORACIÓN EN LA ELABORACIÓN DE ORDENANZAS PARA LA REGULACIÓN DE VERTIDOS A REDES DE SANEAMIENTO	OTRA MEDIDA BÁSICA	DHT		Contaminación puntual	Reducción de las presiones puntual
49	IDENTIFICACIÓN, REGULARIZACIÓN Y CONTROL DE VERTEDEROS	OTRA MEDIDA BÁSICA	DHT		Contaminación puntual y difusa	Reducción de las presiones puntual y difusa
49	INCREMENTO DEL PERSONAL PARA EL CONTROL DE VERTIDOS	OTRA MEDIDA BÁSICA	DHT		Contaminación puntual y difusa	Reducción de las presiones puntual y difusa
49	MODIFICACIÓN DE NORMATIVAS PARA ADECUAR EL RÉGIMEN SANCIONADOR DE VERTIDOS	OTRA MEDIDA BÁSICA	DHT		Contaminación puntual y difusa	Reducción de las presiones puntual y difusa
49	OPTIMIZACIÓN DEL EMPLEO DE AGROQUÍMICOS	OTRA MEDIDA BÁSICA	DHT		Contaminación puntual y difusa	Reducción de las presiones puntual y difusa
49	PLAN DE CHOQUE TOLERANCIA CERO FRENTE A LOS VERTIDOS	BÁSICA	DHT		Contaminación puntual	Reducción de la contaminación puntual por eliminación de nutrientes y mejora en la depuración
49	POLÍTICA AGRARIA COMÚN: CONDICIONALIDAD	BÁSICA	DHT		Contaminación puntual y difusa	Reducción de la presión por contaminación difusa
49	PROYECTO LINDE	BÁSICA	DHT		Presión hidromorfológica y ocupación del DPH	Disminución de la presión hidromorfológica
49	RED DE CALIDAD GENERAL FÍSICO-QUÍMICA DE LA DEMARCACIÓN HIDROGRÁFICA DEL TAJO	BÁSICA	DHT		Contaminación puntual	Control de la contaminación puntual por eliminación de nutrientes y mejora en la depuración
49	RED DE CONTROL DE ABASTECIMIENTOS DE LA DEMARCACIÓN HIDROGRÁFICA DEL TAJO	BÁSICA	DHT		Contaminación puntual	Control de la contaminación puntual por eliminación de nutrientes y mejora en la depuración
49	RED DE CONTROL DE CALIDAD BIOLÓGICA EN RÍOS DE LA DEMARCACIÓN HIDROGRÁFICA DEL TAJO	BÁSICA	DHT		Contaminación puntual	Control de la contaminación puntual por eliminación de nutrientes y mejora en la depuración
49	RED DE CONTROL DE LA CALIDAD DE LAS AGUAS DE BAÑO	BÁSICA	DHT		Contaminación puntual	Control de la contaminación puntual por eliminación de nutrientes y mejora en la depuración
49	RED DE CONTROL DE LA CALIDAD DEL AGUA PARA ABASTECIMIENTO HUMANO DEL CANAL DE ISABEL II	BÁSICA	CYII		Contaminación puntual	Control de la contaminación puntual por eliminación de nutrientes y mejora en la depuración
49	RED DE CONTROL DE LA VIDA PISCÍCOLA	BÁSICA	DHT		Contaminación puntual	Control de la contaminación puntual por eliminación de nutrientes y mejora en la depuración
49	RED DE PIEZOMETRÍA DE LA CONFEDERACIÓN HIDROGRÁFICA DEL TAJO	BÁSICA	DHT		Control de extracción de agua	Control de las extracciones de las masas de agua subterráneas y en su estado cuantitativo
50	VERTIDOS DIRECTOS A AGUAS SUBTERRÁNEAS	BÁSICA	DHT	Autorización vertidos a masas de aguas subterráneas	Contaminación puntual	Reducción de las presiones puntual
51	ADECUACIÓN DE GASOLINERAS PARA LA REDUCCIÓN DE LA CONTAMINACIÓN	OTRA MEDIDA BÁSICA	DHT		Contaminación puntual	Reducción de las presiones puntual
51	ADECUACIÓN DE VERTEDEROS	OTRA MEDIDA BÁSICA	DHT		Contaminación puntual y difusa	Reducción de las presiones puntual y difusa
51	MEDIDAS RESPECTO A LAS SUSTANCIAS PELIGROSAS	BÁSICA	DHT	Autorización vertidos a masas de agua con sustancias peligrosas	Contaminación puntual	Reducción de las presiones puntual
52	DEFINICIÓN DE PROTOCOLOS ANTE LA CONTAMINACIÓN ACCIDENTAL	OTRA MEDIDA BÁSICA	DHT		Contaminación puntual	Reducción de las presiones puntual y difusa
52	RED DE ESTACIONES AUTOMÁTICAS DE ALERTA DE LA DEMARCACIÓN HIDROGRÁFICA DEL TAJO (RED SAICA)	BÁSICA	DHT		Contaminación puntual	Reducción de las presiones puntuales y accidentales
54	DIRECTRICES PARA LA PROTECCIÓN DE ACUÍFEROS	BÁSICA	DHT	Aguas Subterráneas	Extracciones en Aguas Subterráneas	Reducción extracciones en Aguas Subterráneas
54	ESTABLECIMIENTO DE NORMAS PARA LAS EXTRACCIONES Y EL OTORGAMIENTO DE CONCESIONES EN MASAS DE AGUA SUBTERRÁNEA	OTRA MEDIDA BÁSICA	DHT	Aguas Subterráneas	Extracciones en Aguas Subterráneas	Reducción extracciones en Aguas Subterráneas
56	ACTUACIONES ADICIONALES EN MASAS CON REVISIÓN DE OBJETIVOS AMBIENTALES	COMPLEMENTARIA	DHT		Contaminación puntual y difusa y alteraciones morfológicas	Mejora del conocimiento, reducción de presiones y alteraciones morfológicas
56	ACTUACIONES PARA CONSEGUIR EL BUEN ESTADO MEDIOAMBIENTAL	COMPLEMENTARIA				

Art	Nombre de la medida	Tipo	Ámbito	Efectos	Presiones	Mejoras en las masas de agua
56	ESTABLECIMIENTO DE NORMAS DE CALIDAD AMBIENTAL MÁS ERICTAS	OTRA MEDIDA COMPLEMENTARIA	DHT		Extracciones y contaminación difusa	Reduccion en las extracciones y contaminación difusa
56	MEDIDAS PARA MASAS DE AGUA CON POCAS PROBABILIDADES DE ALCANZAR LOS OBJETIVOS AMBIENTALES	COMPLEMENTARIA	DHT		Extracciones y contaminación difusa	Reduccion en las extracciones y contaminación difusa
57	DEFINICIÓN DE LOS PERÍMETROS DE PROTECCIÓN	COMPLEMENTARIA	DHT		Extracciones en Aguas Subterráneas	Reducción en las extracciones
59	ADECUACIÓN DE CAUCES EN ZONA URBANA	OTRA MEDIDA COMPLEMENTARIA	DHT		Otras presiones. Situaciones hidrológicas extremas	
59	COLECTOR INTERSECTOR DE PLUVIALES DE POZUELO DE ALARCÓN	COMPLEMENTARIA	LOCAL			
59	DELIMITACIÓN DEL DOMINIO PÚBLICO HIDRÁULICO (DPH)	COMPLEMENTARIA	DHT		Otras presiones. Situaciones hidrológicas extremas	
59	MEDIDAS EXCEPCIONALES POR LA SEQUÍA DE 2009	COMPLEMENTARIA	DHT		Otras presiones. Situaciones hidrológicas extremas	
59	PLAN ESTATAL DE PROTECCIÓN CIVIL	COMPLEMENTARIA	DHT			
59	PLAN DE PROTECCIÓN CIVIL ANTE EL RIESGO DE INUNDACIONES EN LA COMUNIDAD AUTÓNOMA DE CASTILLA Y LEÓN (INUNCYL).	COMPLEMENTARIA	CCAA-CYL			
59	PLAN ESPECIAL DE ACTUACIÓN EN SITUACIONES DE ALERTA Y EVENTUAL SEQUÍA	COMPLEMENTARIA	DHT		Otras presiones. Situaciones hidrológicas extremas	
59	PLAN ESPECIAL DE PROTECCIÓN CIVIL ANTE EL RIESGO POR INUNDACIONES EN CCAA	COMPLEMENTARIA	CCAA		Otras presiones. Situaciones hidrológicas extremas	
59	PROGRAMA DE ACCIÓN NACIONAL CONTRA LA DESERTIFICACIÓN (PAND)	COMPLEMENTARIA	DHT		Otras presiones. Situaciones hidrológicas extremas	
59	SISTEMA AUTOMÁTICO DE INFORMACIÓN HIDROLÓGICA (SAIH)	COMPLEMENTARIA	DHT		Otras presiones. Situaciones hidrológicas extremas	
59	SISTEMA NACIONAL DE CARTOGRAFÍA DE ZONAS INUNDABLES	COMPLEMENTARIA	DHT		Otras presiones. Situaciones hidrológicas extremas	
59	SISTEMAS DE CONTROL	OTRA MEDIDA COMPLEMENTARIA	DHT		Otras presiones. Situaciones hidrológicas extremas	
60	ACTUACIONES ACUAESPAÑA	BÁSICA	DHT		Extracciones	Mejora en el abastecimiento y reducción de extracciones locales
60	ACTUACIONES ACUAESPAÑA	COMPLEMENTARIA	DHT		Extracciones	Mejora en el abastecimiento y reducción de extracciones locales
60	ACTUACIONES DE MEJORA DE REGULACIÓN DEL TRAMO MEDIO DEL RÍO TAJO	COMPLEMENTARIA	DHT			
60	ACTUACIONES DE PROTECCIÓN DE ESPECIES AMENAZADAS RELACIONADAS CON ECOSISTEMAS ACUÁTICOS	OTRA MEDIDA COMPLEMENTARIA	DHT O LOCAL		Otras presiones	
60	ADECUACIÓN DE LA ESTRUCTURA Y SUSTRATO DEL LECHO DEL RÍO	OTRA MEDIDA COMPLEMENTARIA	LOCAL		Regulación del flujo de agua y alteraciones morfológicas	Reducción de presiones y alteraciones morfológicas y adecuación de cauces
60	ADQUISICIÓN DE TERRENOS PARA PROTECCIÓN DE MASAS DE AGUA	OTRA MEDIDA COMPLEMENTARIA	LOCAL		Regulación del flujo de agua y alteraciones morfológicas	

Art	Nombre de la medida	Tipo	Ámbito	Efectos	Presiones	Mejoras en las masas de agua
60	APLICACIÓN DEL CONTROL DE VERTIDOS INDUSTRIALES DE LA COMUNIDAD DE MADRID	COMPLEMENTARIA	CCAA-MAD			
60	CAMPAÑAS PREVENTIVAS DE MEJILLÓN CEBRA EN LA COMUNIDAD DE MADRID	COMPLEMENTARIA	CCAA-MAD		Otras presiones	
60	ELIMINACIÓN DE INFRAESTRUCTURAS SITUADAS EN DOMINIO PÚBLICO HIDRÁULICO	OTRA MEDIDA COMPLEMENTARIA	LOCAL		Regulación del flujo de agua y alteraciones morfológicas	Reducción de presiones y alteraciones morfológicas y adecuación de cauces
60	EMPLEO DE RECURSOS NO CONVENCIONALES	BÁSICA	DHT		Extracciones	Mejora en el abastecimiento y reducción de extracciones locales mediante recursos no convencionales
60	ESCALAS PARA PECES EN AZUDES	OTRA MEDIDA COMPLEMENTARIA	LOCAL		Otras presiones	Reducción de presiones y alteraciones morfológicas
60	ESTRATEGIA DE EDUCACIÓN AMBIENTAL DE CASTILLA Y LEÓN.	OTRA MEDIDA COMPLEMENTARIA	CCAA-CYL			
60	ESTRATEGIA NACIONAL DE RESTAURACIÓN DE RÍOS	COMPLEMENTARIA	DHT		Regulación de flujo y alteraciones morfológicas	Reducción de presiones y alteraciones morfológicas
60	II PLAN DE ABASTECIMIENTO DE CASTILLA LA MANCHA	COMPLEMENTARIA	CCAA-CLM		Extracciones	Mejora en el abastecimiento y reducción de extracciones locales
60	INCREMENTO DE LOS RECURSOS DISPONIBLES MEDIANTE OBRAS DE REGULACIÓN	COMPLEMENTARIA	DHT		Extracciones	Mejora en el abastecimiento y reducción de extracciones locales
60	INCREMENTO DE LOS RECURSOS DISPONIBLES MEDIANTE TRATAMIENTO DE REGENERACIÓN	BÁSICA	DHT		Extracciones	Mejora en el abastecimiento y reducción de extracciones locales mediante recursos no convencionales
60	INCREMENTO DE LOS RECURSOS DISPONIBLES MEDIANTE OBRAS DE CONDUCCIÓN	OTRA MEDIDA COMPLEMENTARIA	DHT		Extracciones	Mejora en el abastecimiento y reducción de extracciones locales
60	LOCALIZACIÓN Y EXPLOTACIÓN DE RECURSOS SUBTERRÁNEOS ADICIONALES	COMPLEMENTARIA	DHT		Extracciones	Mejora en el abastecimiento y reducción de extracciones locales
60	PLAN DE DESARROLLO RURAL DE CASTILLA Y LEÓN 2007-2013. (CASTILLA Y LEÓN)	COMPLEMENTARIA	CCAA-CYL			
60	PLAN DE INFRAESTRUCTURAS DE ABASTECIMIENTO DE AGUAS DE EXTREMADURA (2008-2015)	COMPLEMENTARIA	CCAA-EXT		Extracciones	Mejora en el abastecimiento y reducción de extracciones locales
60	PLAN DIRECTOR DE INFRAESTRUCTURA HIDRÁULICA URBANA DE CASTILLA Y LEÓN	COMPLEMENTARIA	CCAA-CYL		Extracciones	Mejora en el abastecimiento y reducción de extracciones locales
60	PLAN ESTRATÉGICO NACIONAL DE DESARROLLO RURAL	OTRA MEDIDA COMPLEMENTARIA	DHT			
60	PLAN ESTRATÉGICO PARA LA CONSERVACIÓN Y EL USO RACIONAL DE LOS HUMEDALES EN ESPAÑA	OTRA MEDIDA COMPLEMENTARIA				Reducción de presiones y alteraciones morfológicas
60	PLAN HIDROLÓGICO NACIONAL	BÁSICA	DHT		Extracciones	Mejora en el abastecimiento y reducción de extracciones locales
60	PLAN HIDROLÓGICO NACIONAL	COMPLEMENTARIA	DHT		Extracciones	Mejora en el abastecimiento y reducción de extracciones locales
60	PREVENCIÓN Y CONTROL DE ESPECIES EXÓTICAS INVASORAS EN ECOSISTEMAS ACUÁTICOS	OTRA MEDIDA COMPLEMENTARIA	DHT O LOCAL		Otras presiones	
60	PROGRAMA DE VOLUNTARIADO AMBIENTAL EN EL ESPACIO NATURAL DE LA SIERRA DE FRANCIA-LAS BATUECAS. (CASTILLA Y LEÓN)	OTRA MEDIDA COMPLEMENTARIA	CCAA-CYL			
60	RECUPERACIÓN DE LA MORFOLOGÍA NATURAL DE LAGOS Y ZONAS HÚMEDAS	OTRA MEDIDA COMPLEMENTARIA	LOCAL		Regulación del flujo de agua y alteraciones morfológicas	Reducción de presiones y alteraciones morfológicas y adecuación de cauces
60	RECUPERACIÓN DE LA MORFOLOGÍA NATURAL DEL CAUCE	OTRA MEDIDA COMPLEMENTARIA	LOCAL		usos del suelo	Mejora en los usos del suelo y adecuación de cauces
60	RESTAURACIÓN DE VEGETACIÓN EN ZONAS HÚMEDAS	OTRA MEDIDA COMPLEMENTARIA	LOCAL		Otras presiones	
60	RESTAURACIÓN HIDROLÓGICO-FORESTAL	OTRA MEDIDA COMPLEMENTARIA	LOCAL		usos del suelo	Mejora en los usos del suelo y adecuación de cauces

Art	Nombre de la medida	Tipo	Ámbito	Efectos	Presiones	Mejoras en las masas de agua
60	RESTITUCIÓN DE LOS MECANISMOS DE ALIMENTACIÓN Y DRENAJE DE LAGOS Y ZONAS HÚMEDAS	OTRA MEDIDA COMPLEMENTARIA	LOCAL		Regulación del flujo de agua y alteraciones morfológicas	Reducción de presiones y alteraciones morfológicas y adecuación de cauces
60	REVEGETACIÓN DE RIBERAS	OTRA MEDIDA COMPLEMENTARIA	LOCAL		Regulación del flujo de agua y alteraciones morfológicas	Reducción de presiones y alteraciones morfológicas y adecuación de cauces
60	SISTEMAS DE INTERCONEXIÓN	COMPLEMENTARIA	Prov. De Guadalajara		Extracciones	Mejora en el abastecimiento y reducción de extracciones locales

5.3.2 Tabla de actuaciones

Nombre de la medida	Actuación / Grupo de actuaciones	Presupuesto		
		Antes de 2016	A partir de 2016	Total
MEDIDAS EXCEPCIONALES POR LA SEQUÍA DE 2009	Abastecimiento a la Mancomunidad de las Tres torres y del río Ayuela (cáceres)	--	--	--
PLAN HIDROLÓGICO NACIONAL	Abastecimiento a los municipios del entorno de Entrepeñas y pequeños núcleos de Guadalajara	47,83 M€	7,98 M€	55,81 M€
PLAN HIDROLÓGICO NACIONAL	Abastecimiento a los municipios del entorno del embalse de Buendía y pequeños núcleos de Cuenca	12,50 M€	20,21 M€	32,71 M€
PLAN HIDROLÓGICO NACIONAL	Abastecimiento a poblaciones del Alto Tiétar desde el Alberche	--	--	--
II PLAN DE ABASTECIMIENTO DE CASTILLA LA MANCHA	Actuaciones del II Plan de Abastecimiento de Castilla - La Mancha	--	--	--
PLAN DE INFRAESTRUCTURAS DE ABASTECIMIENTO DE AGUAS DE EXTREMADURA (2008-2015)	Actuaciones del Plan de Infraestructuras de Abastecimiento de Aguas de Extremadura (2008-2015)	82,35 M€	247,05 M€	329,40 M€
PLAN HIDROLÓGICO NACIONAL	Ampliación de la ETAP de Talavera	20,00 M€	5,00 M€	25,00 M€
PLAN HIDROLÓGICO NACIONAL	Ampliación del abastecimiento a la Mancomunidad Cabeza del Torcón, Mancomunidad de la Milagra, San Martín de Montalbán, Polán y Guadamur	--	5,94 M€	5,94 M€
ACTUACIONES ACUAESPAÑA	Ampliación y mejora del abastecimiento a la Mancomunidad del Algodor	--	78,93 M€	78,93 M€
ACTUACIONES ACUAESPAÑA	Ampliación y mejora del abastecimiento a las mancomunidades de "El Girasol" y "El Algodor".	15,95 M€	5,05 M€	21,00 M€
ACTUACIONES ABASTECIMIENTO DEL CANAL DE ISABEL II	Canal de Isabel II. Actuaciones aguas subterráneas (Campo de pozos del Guadarrama, Plan de Recarga...)	29,40 M€	1,80 M€	31,20 M€
ACTUACIONES ABASTECIMIENTO DEL CANAL DE ISABEL II	Canal de Isabel II. Actuaciones de adecuación de aliviaderos y laminación a 2027	--	250,00 M€	250,00 M€
ACTUACIONES ABASTECIMIENTO DEL CANAL DE ISABEL II	Canal de Isabel II. Actuaciones para Renovación de Red	338,91 M€	193,80 M€	532,71 M€
ACTUACIONES ABASTECIMIENTO DEL CANAL DE ISABEL II	Canal de Isabel II. Actuaciones SEGUNDO ANILLO (Excepto Tramo 3)	58,35 M€	127,65 M€	185,99 M€
ACTUACIONES ABASTECIMIENTO DEL CANAL DE ISABEL II	Canal de Isabel II. Ampliación toma ETAP Valmayor	--	10,45 M€	10,45 M€
ACTUACIONES ABASTECIMIENTO DEL CANAL DE ISABEL II	Canal de Isabel II. ETAP de Colmenar Viejo	--	125,00 M€	125,00 M€
ACTUACIONES ABASTECIMIENTO DEL CANAL DE ISABEL II	Canal de Isabel II. ETAP Pelayos + Conducción	17,90 M€	20,57 M€	38,47 M€
ACTUACIONES ABASTECIMIENTO DEL CANAL DE ISABEL II	Canal de Isabel II. Mejoras ETAP Navacerrada	--	2,00 M€	2,00 M€
ACTUACIONES ABASTECIMIENTO DEL CANAL DE ISABEL II	Canal de Isabel II. Mejoras tratamiento de fangos ETAP La Jarosa	--	6,00 M€	6,00 M€
ACTUACIONES ABASTECIMIENTO DEL CANAL DE ISABEL II	Canal de Isabel II. Remineralización ETAP Tajo	--	4,50 M€	4,50 M€
ACTUACIONES ABASTECIMIENTO DEL CANAL DE ISABEL II	Canal de Isabel II. Seguridad de Presas	42,50 M€	25,50 M€	68,00 M€
ACTUACIONES ABASTECIMIENTO DEL CANAL DE ISABEL II	Canal de Isabel II. Sistemas de Control (volúmenes utilizados por usuarios individuales (contadores))	269,44 M€	120,51 M€	389,95 M€
ESTUDIOS DE MEJORA DE REGULACIÓN	Estudio para la duplicación de la conducción Almoquera-Algodor	--	--	--
INCREMENTO DE LOS RECURSOS DISPONIBLES MEDIANTE OBRAS DE REGULACIÓN	Incremento de los recursos disponibles mediante obras de regulación	--	--	--
INCREMENTO DE LOS RECURSOS DISPONIBLES MEDIANTE OBRAS DE CONDUCCIÓN	Incremento de los recursos disponibles mediante obras de conducción	--	--	--

Nombre de la medida	Actuación / Grupo de actuaciones	Presupuesto		
		Antes de 2016	A partir de 2016	Total
CONDUCCIÓN				
ACTUACIONES ACUAESPAÑA	Incremento de recursos para el abastecimiento a la Mancomunidad de Santa Lucía (Cáceres)	--	18,00 M€	18,00 M€
LOCALIZACIÓN Y EXPLOTACIÓN DE RECURSOS SUBTERRÁNEOS ADICIONALES	Localización y explotación de recursos subterráneos adicionales	--	--	--
PLAN HIDROLÓGICO NACIONAL	Mejora de la ETAP de la Mancomunidad de Campana de Oropesa	2,00 M€	0,50 M€	2,50 M€
MEDIDAS EXCEPCIONALES POR LA SEQUÍA DE 2009	Mejora del abastecimiento a la comarca de las Hurdes (Cáceres)	--	--	--
ACTUACIONES ACUAESPAÑA	Mejora del abastecimiento a la futura mancomunidad de aguas de la presa de Santa Lucía	18,50 M€	18,50 M€	37,00 M€
MEDIDAS EXCEPCIONALES POR LA SEQUÍA DE 2009	Mejora del sistema de abastecimiento de la Mancomunidad de San Marcos (Cáceres)	--	--	--
PLAN DIRECTOR DE INFRAESTRUCTURA HIDRÁULICA URBANA DE CASTILLA Y LEÓN	Plan Director de Infraestructura Hidráulica Urbana de CYL	--	--	--
REDUCCIÓN DE PÉRDIDAS EN LAS REDES DE ABASTECIMIENTO URBANO	Reducción de pérdidas en las redes de abastecimiento urbano	--	--	--
MEDIDAS EXCEPCIONALES POR LA SEQUÍA DE 2009	Refuerzo del sistema de abastecimiento a Navalmoral de la Mata, Talayuela y sus zonas de influencia (Cáceres)	--	--	--
ACTUACIONES ACUAESPAÑA	Segundo anillo de distribución de agua potable de la Comunidad de Madrid. Primera fase.	96,50 M€	10,72 M€	107,22 M€
SISTEMAS DE INTERCONEXIÓN	Sistemas de interconexión en Castilla y León	--	--	--
SISTEMAS DE INTERCONEXIÓN	Sistemas de interconexión en Castilla-La Mancha	--	--	--
SISTEMAS DE INTERCONEXIÓN	Sistemas de interconexión en Extremadura	--	--	--
SISTEMAS DE INTERCONEXIÓN	Sistemas de interconexión en Madrid	--	--	--
ACTUACIONES ACUAESPAÑA	Tercera conducción Mancomunidad Aguas del Sorbe	--	61,00 M€	61,00 M€
PLAN ESPECIAL DE ACTUACIÓN EN SITUACIONES DE ALERTA Y EVENTUAL SEQUÍA	Actuaciones del Plan Especial de Actuación en Situaciones de Alerta y Eventual Sequía	--	--	--
ACTUALIZACIÓN DEL CENSO DE VERTIDOS, REGULARIZACIÓN Y REVISIÓN DE LAS AUTORIZACIONES DE VERTIDO	Actualización del censo de vertidos, regularización y revisión de las autorizaciones de vertido	--	--	--
ADECUACIÓN DE GASOLINERAS PARA LA REDUCCIÓN DE LA CONTAMINACIÓN	Adecuación de gasolineras par la reducció de la contaminación	--	--	--
ADECUACIÓN DE VERTEDEROS	Adecuación de vertederos	--	--	--
ADQUISICIÓN DE TERRENOS PARA PROTECCIÓN DE MASAS DE AGUA	Adquisición de terrenos para protección de masas de agua	--	--	--
CENSO DE VERTIDOS DE LA CONFEDERACIÓN HIDROGRÁFICA DEL TAJO	Censo de vertidos de la Confederación Hidrográfica del Tajo	--	--	--
COLABORACIÓN EN LA ELABORACIÓN DE ORDENANZAS PARA LA REGULACIÓN DE VERTIDOS A REDES DE SANEAMIENTO	Colaboración en la elaboración de ordenanzas para la regulación de vertidos a redes de saneamiento	--	--	--
DEFINICIÓN DE LOS PERÍMETROS DE PROTECCIÓN	Definición de los perímetros de protección	--	--	--
DEFINICIÓN DE PROTOCOLOS ANTE LA CONTAMINACIÓN ACCIDENTAL	Definición de protocolos ante la contaminación accidental	--	--	--
DELIMITACIÓN DEL DOMINIO PÚBLICO HIDRÁULICO (DPH)	Delimitación del dominio público hidráulico (DPH)	--	--	--
DIRECTRICES PARA LA PROTECCIÓN DE ACUÍFEROS	Directrices para la protección de acuíferos	--	--	--
ELIMINACIÓN DE VERTEDEROS ILEGALES	Eliminación de vertederos ilegales	--	--	--
PLAN DE ACCIÓN SOBRE VERTEDEROS ILEGALES EN ESPAÑA	Erradicación vertederos ilegales	--	--	--
ESTABLECIMIENTO DE NORMAS DE CALIDAD AMBIENTAL MÁS ESTRUCTAS	Establecimiento de normas de calidad ambiental más estrictas	--	--	--
ESTABLECIMIENTO DE NORMAS PARA LAS EXTRACCIONES Y EL OTORGAMIENTO DE CONCESIONES EN MASAS DE AGUA SUBTERRÁNEA	Establecimiento de normas para las extracciones y el otorgamiento de concesiones en masas de agua subterránea	--	--	--
IDENTIFICACIÓN, REGULARIZACIÓN Y CONTROL DE VERTEDEROS	Identificación, regularización y control de vertederos	--	--	--
INCREMENTO DEL PERSONAL PARA EL CONTROL DE VERTIDOS	Incremento del personal para el control de vertidos	--	--	--
MEDIDAS RESPECTO A LAS SUSTANCIAS PELIGROSAS	Medidas respecto a las sustancias peligrosas	--	--	--
MODIFICACIÓN DE NORMATIVAS PARA ADECUAR EL RÉGIMEN SANCIONADOR DE VERTIDOS	Modificación de normativas para adecuar el régimen sancionador de vertidos	--	--	--

Nombre de la medida	Actuación / Grupo de actuaciones	Presupuesto		
		Antes de 2016	A partir de 2016	Total
PLAN DE ACCIÓN PARA UNA GESTIÓN SOSTENIBLE DE LAS AGUAS SUBTERRÁNEAS	Plan de acción para una gestión sostenible de las aguas subterráneas	--	--	--
PLAN ESPECIAL DE PROTECCIÓN CIVIL ANTE EL RIESGO POR INUNDACIONES EN CCAA	Plan especial de protección civil ante el riesgo por inundaciones en CCAA	--	--	--
PROGRAMA DE ACCIÓN NACIONAL CONTRA LA DESERTIFICACIÓN (PAND)	Programa de acción Nacional Contra la Desertificación	--	--	--
PROYECTO LINDE	Proyecto LINDE	--	--	--
RED DE CALIDAD GENERAL FÍSICO-QUÍMICA DE LA DEMARCACIÓN HIDROGRÁFICA DEL TAJO	Red de calidad general físico-química de la Demarcación Hidrográfica del Tajo	--	--	--
RED DE CONTROL DE ABASTECIMIENTOS DE LA DEMARCACIÓN HIDROGRÁFICA DEL TAJO	Red de control de abastecimientos de la Demarcación Hidrográfica del Tajo	--	--	--
RED DE CONTROL DE CALIDAD BIOLÓGICA EN RÍOS DE LA DEMARCACIÓN HIDROGRÁFICA DEL TAJO	Red de control de calidad biológica en ríos de la Demarcación Hidrográfica del Tajo	--	--	--
RED DE CONTROL DE LA CALIDAD DE LAS AGUAS DE BAÑO	Red de control de la calidad de las aguas de baño	--	--	--
RED DE CONTROL DE LA CALIDAD DEL AGUA PARA ABASTECIMIENTO HUMANO DEL CANAL DE ISABEL II	Red de control de la calidad del agua para abastecimiento humano del Canal de Isabel II	--	--	--
RED DE CONTROL DE LA VIDA PISCÍCOLA	Red de control de la vida piscícola	--	--	--
RED DE ESTACIONES AUTOMÁTICAS DE ALERTA DE LA DEMARCACIÓN HIDROGRÁFICA DEL TAJO (RED SAICA)	Red de estaciones automáticas de alerta de la demarcación hidrográfica del tajo (red saica)	--	--	--
RED DE PIEZOMETRÍA DE LA CONFEDERACIÓN HIDROGRÁFICA DEL TAJO	Red de piezometría de la Confederación Hidrográfica del Tajo	--	--	--
SISTEMA AUTOMÁTICO DE INFORMACIÓN HIDROLÓGICA (SAIH)	Sistema automático de información hidrológica (SAIH)	--	--	--
SISTEMA NACIONAL DE CARTOGRAFÍA DE ZONAS INUNDABLES	Sistema nacional de cartografía de zonas inundables	--	--	--
SISTEMAS DE CONTROL	Sistemas de control	--	--	--
VERTIDOS DIRECTOS A AGUAS SUBTERRÁNEAS	Vertidos directos a aguas subterráneas	--	--	--
ADECUACIÓN DEL RIEGO POR GRAVEDAD	Adecuación del riego por gravedad	--	--	--
APLICACIÓN DE SISTEMAS DE RECIRCULACIÓN DE AGUA EN PROCESOS INDUSTRIALES	Aplicación de sistemas de recirculación de agua en procesos industriales	--	--	--
CAMPAÑAS DE CONCIENCIACIÓN Y UTILIZACIÓN DE DISPOSITIVOS DE AHORRO DOMÉSTICOS	Concienciación y utilización de dispositivos de ahorro doméstico	--	--	--
CONTROL DE LOS VOLÚMENES UTILIZADOS POR USUARIOS INDIVIDUALES	Control de los volúmenes utilizados por usuarios individuales	--	--	--
CONTROL DE VOLÚMENES EXTRAÍDOS DE LAS MASAS DE AGUA	Control de volúmenes extraídos de las masas de agua	--	--	--
CRITERIOS QUE HABRÁN DE APLICARSE PARA LA EVALUACIÓN DE LOS APROVECHAMIENTOS INDUSTRIALES Y ENERGÉTICOS	Criterios que habrán de aplicarse para la evaluación de los aprovechamientos industriales y energéticos	--	--	--
ENTUBACIÓN DE CONDUCCIONES A CIELO ABIERTO	Entubación de conducciones a cielo abierto	--	--	--
FOMENTO DE LA IMPLANTACIÓN DE PRODUCCIONES AGRÍCOLAS ADAPTADAS	Fomento de implantación de explotaciones agrícolas adaptadas	--	--	--
IMPLANTACIÓN Y UTILIZACIÓN DE LOS SISTEMAS DE ASESORAMIENTO AL REGANTE	Implantación y utilización de los sistemas de asesoramiento al regante	--	--	--
INSTALACIÓN DE DISPOSITIVOS DE MENOR CONSUMO EN ABASTECIMIENTO URBANO	Instalación de dispositivos de menor consumo en abastecimiento urbano	--	--	--
INSTALACIÓN DE DISPOSITIVOS DE MENOR CONSUMO EN ABASTECIMIENTO URBANO	Instalación de dispositivos de menor consumo en abastecimiento urbano	--	--	--
INSTRUMENTOS DE MERCADO	Instrumentos de mercado	--	--	--
INSTRUMENTOS DE RECUPERACIÓN DE COSTES EN LA DEMARCACIÓN HIDROGRÁFICA	Instrumentos de recuperación de costes	--	--	--
MEJORA DE LA EFICIENCIA DE CONDUCCIÓN EN REDES DE TUBERÍAS	Mejora de la eficiencia de conducción en redes de tuberías	--	--	--
MEJORA DE LA REGULACIÓN DE LA RED DE RIEGO EN ALTA	Mejora de la regulación de la red de riego en alta	--	--	--
MEJORA DEL SISTEMA DE DRENAJE EN	Mejora del sistema de drenaje en zonas regables	--	--	--

Nombre de la medida	Actuación / Grupo de actuaciones	Presupuesto		
		Antes de 2016	A partir de 2016	Total
ZONAS REGABLES				
MODERNIZACIÓN DE ACEQUIAS EN LA ZONA REGABLE DEL ALAGÓN	Modernización acequias ZR Alagón	10,60 M€	10,60 M€	21,19 M€
OFERTAS PÚBLICAS DE ADQUISICIÓN DE DERECHOS CONCESIONALES	Ofertas públicas de adquisición de derechos concesionales	--	--	--
ORDENANZA DE GESTIÓN Y USO EFICIENTE DEL AGUA EN LA CIUDAD DE MADRID	Ordenanza de gestión y uso eficiente del agua en la ciudad de Madrid	--	--	--
PLAN DE CONTROL CONTRA EL FRAUDE DE AGUA DEL CANAL DE ISABEL II	Plan de control contra el fraude de agua del CYII	--	--	--
PLAN MUNICIPAL DE GESTIÓN DE LA DEMANDA DE AGUA EN LA CIUDAD DE MADRID	Plan municipal de gestión de la demanda de agua en la ciudad de Madrid	80,13 M€	23,94 M€	104,07 M€
POLÍTICA DE PRECIOS.	Políticas de precios	--	--	--
REGULACIÓN Y FOMENTO DE LA INSTALACIÓN DE DISPOSITIVOS DE MENOR CONSUMO EN EL ABASTECIMIENTO URBANO	Regulación y fomento de la instalación de dispositivos de menor consumo en el abastecimiento urbano	--	--	--
REVESTIMIENTO Y REPARACIÓN DE REVESTIMIENTOS EN CONDUCCIONES A CIELO ABIERTO	Revestimiento y reparación de revestimientos en conducciones a cielo abierto	--	--	--
REVISIÓN DE LAS CONCESIONES	Revisión de las concesiones	--	--	--
SISTEMA INTELIGENTE DE RIEGO DEL CANAL DE ISABEL II	Sistema Inteligente de Riego del Canal	2,26 M€	0,81 M€	3,07 M€
SUSTITUCIÓN DEL RIEGO POR ASPERSIÓN POR RIEGO LOCALIZADO	Sustitución del riego por aspersión por riego localizado	--	--	--
SUSTITUCIÓN DEL RIEGO POR GRAVEDAD POR RIEGO LOCALIZADO	Sustitución del riego por gravedad por riego localizado	--	--	--
SUSTITUCIÓN DEL RIEGO POR GRAVEDAD POR RIEGO POR ASPERSIÓN	Sustitución del riego por gravedad por riego por aspersión	--	--	--
Elevación desde el Tajo al Canal Bajo Alberche	Elevación desde el Tajo al Canal Bajo Alberche	2,40 M€	9,60 M€	12,00 M€
PLAN HIDROLÓGICO NACIONAL	Mejora del aliviadero de la presa de Borbollón	--	--	--
ACTUACIONES ACUAESPAÑA	Modernización de la zona regable canal de Estremera	16,10 M€	6,90 M€	23,00 M€
PLAN DE CHOQUE. MODERNIZACIÓN DE REGADÍOS	Modernización regadíos. Alberche	17,10 M€	39,90 M€	57,00 M€
PLAN DE CHOQUE. MODERNIZACIÓN DE REGADÍOS	Modernización regadíos. Jarama	--	--	--
PLAN DE CHOQUE. MODERNIZACIÓN DE REGADÍOS	Modernización regadíos. Riegos de Aranjuez	--	--	--
POLÍTICA AGRARIA COMÚN: CONDICIONALIDAD	Política Agraria Común: condicionalidad	--	--	--
PLAN HIDROLÓGICO NACIONAL	Rehabilitación y refuerzo del revestimiento de la red de acequias de la zona regable del canal del Henares	--	--	--
ESTRATEGIA DE SOSTENIBILIDAD DE REGADÍOS	Sostenibilidad de regadíos. Alberche	10,81 M€	19,21 M€	30,02 M€
ESTRATEGIA DE SOSTENIBILIDAD DE REGADÍOS	Sostenibilidad de regadíos. Azután	1,30 M€	2,30 M€	3,60 M€
ESTRATEGIA DE SOSTENIBILIDAD DE REGADÍOS	Sostenibilidad de regadíos. Jarama	10,80 M€	19,20 M€	30,00 M€
ESTRATEGIA DE SOSTENIBILIDAD DE REGADÍOS	Sostenibilidad de regadíos. Riegos de Aranjuez	25,20 M€	44,80 M€	70,00 M€
ESTRATEGIA DE SOSTENIBILIDAD DE REGADÍOS	Sostenibilidad de regadíos. Rosarito	2,52 M€	4,48 M€	7,00 M€
ACTUACIONES PARA CONSEGUIR EL BUEN ESTADO MEDIOAMBIENTAL	Actuaciones adicionales de depuración en la Comunidad de Madrid en la Masa de Agua ES030MSPF0302010	--	37,28 M€	37,28 M€
ACTUACIONES PARA CONSEGUIR EL BUEN ESTADO MEDIOAMBIENTAL	Actuaciones adicionales de depuración en la Comunidad de Madrid en la Masa de Agua ES030MSPF0404021	--	21,12 M€	21,12 M€
ACTUACIONES PARA CONSEGUIR EL BUEN ESTADO MEDIOAMBIENTAL	Actuaciones adicionales de depuración en la Comunidad de Madrid en la Masa de Agua ES030MSPF0405010	--	10,66 M€	10,66 M€
ACTUACIONES PARA CONSEGUIR EL BUEN ESTADO MEDIOAMBIENTAL	Actuaciones adicionales de depuración en la Comunidad de Madrid en la Masa de Agua ES030MSPF0407021	--	44,01 M€	44,01 M€
ACTUACIONES PARA CONSEGUIR EL BUEN ESTADO MEDIOAMBIENTAL	Actuaciones adicionales de depuración en la Comunidad de Madrid en la Masa de Agua ES030MSPF0409021	--	2,38 M€	2,38 M€
ACTUACIONES PARA CONSEGUIR EL BUEN ESTADO MEDIOAMBIENTAL	Actuaciones adicionales de depuración en la Comunidad de Madrid en la Masa de Agua ES030MSPF0413021	--	18,46 M€	18,46 M€

Nombre de la medida	Actuación / Grupo de actuaciones	Presupuesto		
		Antes de 2016	A partir de 2016	Total
ACTUACIONES PARA CONSEGUIR EL BUEN ESTADO MEDIOAMBIENTAL	Actuaciones adicionales de depuración en la Comunidad de Madrid en la Masa de Agua ES030MSPF0417021	--	4,90 M€	4,90 M€
ACTUACIONES PARA CONSEGUIR EL BUEN ESTADO MEDIOAMBIENTAL	Actuaciones adicionales de depuración en la Comunidad de Madrid en la Masa de Agua ES030MSPF0421021	--	16,79 M€	16,79 M€
ACTUACIONES PARA CONSEGUIR EL BUEN ESTADO MEDIOAMBIENTAL	Actuaciones adicionales de depuración en la Comunidad de Madrid en la Masa de Agua ES030MSPF0430021	--	8,25 M€	8,25 M€
ACTUACIONES PARA CONSEGUIR EL BUEN ESTADO MEDIOAMBIENTAL	Actuaciones adicionales de depuración en la Comunidad de Madrid en la Masa de Agua ES030MSPF0439010	--	4,72 M€	4,72 M€
ACTUACIONES PARA CONSEGUIR EL BUEN ESTADO MEDIOAMBIENTAL	Actuaciones adicionales de depuración en la Comunidad de Madrid en la Masa de Agua ES030MSPF0440021	--	9,12 M€	9,12 M€
ACTUACIONES PARA CONSEGUIR EL BUEN ESTADO MEDIOAMBIENTAL	Actuaciones adicionales de depuración en la Comunidad de Madrid en la Masa de Agua ES030MSPF0441021	--	3,15 M€	3,15 M€
ACTUACIONES PARA CONSEGUIR EL BUEN ESTADO MEDIOAMBIENTAL	Actuaciones adicionales de depuración en la Comunidad de Madrid en la Masa de Agua ES030MSPF0442020	--	2,82 M€	2,82 M€
ACTUACIONES PARA CONSEGUIR EL BUEN ESTADO MEDIOAMBIENTAL	Actuaciones adicionales de depuración en Masa de agua ES030MSPF0101021, paquete C1	--	8,74 M€	8,74 M€
ACTUACIONES PARA CONSEGUIR EL BUEN ESTADO MEDIOAMBIENTAL	Actuaciones adicionales de depuración en Masa de agua ES030MSPF0101021, paquete C2	--	1,14 M€	1,14 M€
ACTUACIONES PARA CONSEGUIR EL BUEN ESTADO MEDIOAMBIENTAL	Actuaciones adicionales de depuración en Masa de agua ES030MSPF0101021, paquete C4	--	--	--
ACTUACIONES PARA CONSEGUIR EL BUEN ESTADO MEDIOAMBIENTAL	Actuaciones adicionales de depuración en Masa de agua ES030MSPF0102021, paquete C1	--	0,73 M€	0,73 M€
ACTUACIONES PARA CONSEGUIR EL BUEN ESTADO MEDIOAMBIENTAL	Actuaciones adicionales de depuración en Masa de agua ES030MSPF0102021, paquete C3	--	1,75 M€	1,75 M€
ACTUACIONES PARA CONSEGUIR EL BUEN ESTADO MEDIOAMBIENTAL	Actuaciones adicionales de depuración en Masa de agua ES030MSPF0102021, paquete C4	--	--	--
ACTUACIONES PARA CONSEGUIR EL BUEN ESTADO MEDIOAMBIENTAL	Actuaciones adicionales de depuración en Masa de agua ES030MSPF0103021, paquete C1	--	1,16 M€	1,16 M€
ACTUACIONES PARA CONSEGUIR EL BUEN ESTADO MEDIOAMBIENTAL	Actuaciones adicionales de depuración en Masa de agua ES030MSPF0103021, paquete C3	--	1,18 M€	1,18 M€
ACTUACIONES PARA CONSEGUIR EL BUEN ESTADO MEDIOAMBIENTAL	Actuaciones adicionales de depuración en Masa de agua ES030MSPF0103021, paquete C4	--	--	--
ACTUACIONES PARA CONSEGUIR EL BUEN ESTADO MEDIOAMBIENTAL	Actuaciones adicionales de depuración en Masa de agua ES030MSPF0116010, paquete C1	--	1,72 M€	1,72 M€
ACTUACIONES PARA CONSEGUIR EL BUEN ESTADO MEDIOAMBIENTAL	Actuaciones adicionales de depuración en Masa de agua ES030MSPF0201010, paquete C1	--	5,75 M€	5,75 M€
ACTUACIONES PARA CONSEGUIR EL BUEN ESTADO MEDIOAMBIENTAL	Actuaciones adicionales de depuración en Masa de agua ES030MSPF0201010, paquete C2	--	0,92 M€	0,92 M€
ACTUACIONES PARA CONSEGUIR EL BUEN ESTADO MEDIOAMBIENTAL	Actuaciones adicionales de depuración en Masa de agua ES030MSPF0201010, paquete C3	--	2,71 M€	2,71 M€
ACTUACIONES PARA CONSEGUIR EL BUEN ESTADO MEDIOAMBIENTAL	Actuaciones adicionales de depuración en Masa de agua ES030MSPF0302010	--	--	--
ACTUACIONES PARA CONSEGUIR EL BUEN ESTADO MEDIOAMBIENTAL	Actuaciones adicionales de depuración en Masa de agua ES030MSPF0302010, paquete C1	--	38,61 M€	38,61 M€
ACTUACIONES PARA CONSEGUIR EL BUEN ESTADO MEDIOAMBIENTAL	Actuaciones adicionales de depuración en Masa de agua ES030MSPF0302010, paquete C2	--	0,78 M€	0,78 M€
ACTUACIONES PARA CONSEGUIR EL BUEN ESTADO MEDIOAMBIENTAL	Actuaciones adicionales de depuración en Masa de agua ES030MSPF0302010, paquete C3	--	0,72 M€	0,72 M€
ACTUACIONES PARA CONSEGUIR EL BUEN ESTADO MEDIOAMBIENTAL	Actuaciones adicionales de depuración en Masa de agua ES030MSPF0302010, paquete C4	--	--	--
ACTUACIONES PARA CONSEGUIR EL BUEN ESTADO MEDIOAMBIENTAL	Actuaciones adicionales de depuración en Masa de agua ES030MSPF0312010, paquete C2	--	0,78 M€	0,78 M€
ACTUACIONES PARA CONSEGUIR EL BUEN ESTADO MEDIOAMBIENTAL	Actuaciones adicionales de depuración en Masa de agua ES030MSPF0312010, paquete C3	--	0,46 M€	0,46 M€
ACTUACIONES PARA CONSEGUIR EL BUEN ESTADO MEDIOAMBIENTAL	Actuaciones adicionales de depuración en Masa de agua ES030MSPF0402010, paquete C1	--	14,81 M€	14,81 M€
ACTUACIONES PARA CONSEGUIR EL BUEN ESTADO MEDIOAMBIENTAL	Actuaciones adicionales de depuración en Masa de agua ES030MSPF0403010, paquete C1	--	5,59 M€	5,59 M€
ACTUACIONES PARA CONSEGUIR EL BUEN ESTADO MEDIOAMBIENTAL	Actuaciones adicionales de depuración en Masa de agua ES030MSPF0404021	--	--	--
ACTUACIONES PARA CONSEGUIR EL BUEN ESTADO MEDIOAMBIENTAL	Actuaciones adicionales de depuración en Masa de agua ES030MSPF0404021, paquete C1	--	9,07 M€	9,07 M€
ACTUACIONES PARA CONSEGUIR EL BUEN ESTADO MEDIOAMBIENTAL	Actuaciones adicionales de depuración en Masa de agua ES030MSPF0405010	--	--	--
ACTUACIONES PARA CONSEGUIR EL BUEN ESTADO MEDIOAMBIENTAL	Actuaciones adicionales de depuración en Masa de	--	--	--

Nombre de la medida	Actuación / Grupo de actuaciones	Presupuesto		
		Antes de 2016	A partir de 2016	Total
ESTADO MEDIOAMBIENTAL	agua ES030MSPF0407021			
ACTUACIONES PARA CONSEGUIR EL BUEN ESTADO MEDIOAMBIENTAL	Actuaciones adicionales de depuración en Masa de agua ES030MSPF0408021, paquete C1	--	24,29 M€	24,29 M€
ACTUACIONES PARA CONSEGUIR EL BUEN ESTADO MEDIOAMBIENTAL	Actuaciones adicionales de depuración en Masa de agua ES030MSPF0409021	--	--	--
ACTUACIONES PARA CONSEGUIR EL BUEN ESTADO MEDIOAMBIENTAL	Actuaciones adicionales de depuración en Masa de agua ES030MSPF0409021, paquete C1	--	2,27 M€	2,27 M€
ACTUACIONES PARA CONSEGUIR EL BUEN ESTADO MEDIOAMBIENTAL	Actuaciones adicionales de depuración en Masa de agua ES030MSPF0411020, paquete C1	--	1,39 M€	1,39 M€
ACTUACIONES PARA CONSEGUIR EL BUEN ESTADO MEDIOAMBIENTAL	Actuaciones adicionales de depuración en Masa de agua ES030MSPF0412010, paquete C1	--	4,97 M€	4,97 M€
ACTUACIONES PARA CONSEGUIR EL BUEN ESTADO MEDIOAMBIENTAL	Actuaciones adicionales de depuración en Masa de agua ES030MSPF0413021	--	--	--
ACTUACIONES PARA CONSEGUIR EL BUEN ESTADO MEDIOAMBIENTAL	Actuaciones adicionales de depuración en Masa de agua ES030MSPF0413021, paquete C1	--	5,59 M€	5,59 M€
ACTUACIONES PARA CONSEGUIR EL BUEN ESTADO MEDIOAMBIENTAL	Actuaciones adicionales de depuración en Masa de agua ES030MSPF0416021, paquete C1	--	0,74 M€	0,74 M€
ACTUACIONES PARA CONSEGUIR EL BUEN ESTADO MEDIOAMBIENTAL	Actuaciones adicionales de depuración en Masa de agua ES030MSPF0417021	--	--	--
ACTUACIONES PARA CONSEGUIR EL BUEN ESTADO MEDIOAMBIENTAL	Actuaciones adicionales de depuración en Masa de agua ES030MSPF0417021, paquete C1	--	7,07 M€	7,07 M€
ACTUACIONES PARA CONSEGUIR EL BUEN ESTADO MEDIOAMBIENTAL	Actuaciones adicionales de depuración en Masa de agua ES030MSPF0419010, paquete C1	--	17,51 M€	17,51 M€
ACTUACIONES PARA CONSEGUIR EL BUEN ESTADO MEDIOAMBIENTAL	Actuaciones adicionales de depuración en Masa de agua ES030MSPF0420021, paquete C1	--	46,10 M€	46,10 M€
ACTUACIONES PARA CONSEGUIR EL BUEN ESTADO MEDIOAMBIENTAL	Actuaciones adicionales de depuración en Masa de agua ES030MSPF0420021, paquete C3	--	0,36 M€	0,36 M€
ACTUACIONES PARA CONSEGUIR EL BUEN ESTADO MEDIOAMBIENTAL	Actuaciones adicionales de depuración en Masa de agua ES030MSPF0421021	--	--	--
ACTUACIONES PARA CONSEGUIR EL BUEN ESTADO MEDIOAMBIENTAL	Actuaciones adicionales de depuración en Masa de agua ES030MSPF0421021, paquete C1	--	14,76 M€	14,76 M€
ACTUACIONES PARA CONSEGUIR EL BUEN ESTADO MEDIOAMBIENTAL	Actuaciones adicionales de depuración en Masa de agua ES030MSPF0427021, paquete C1	--	199,58 M€	199,58 M€
ACTUACIONES PARA CONSEGUIR EL BUEN ESTADO MEDIOAMBIENTAL	Actuaciones adicionales de depuración en Masa de agua ES030MSPF0430021	--	--	--
ACTUACIONES PARA CONSEGUIR EL BUEN ESTADO MEDIOAMBIENTAL	Actuaciones adicionales de depuración en Masa de agua ES030MSPF0434021, paquete C1	--	86,23 M€	86,23 M€
ACTUACIONES PARA CONSEGUIR EL BUEN ESTADO MEDIOAMBIENTAL	Actuaciones adicionales de depuración en Masa de agua ES030MSPF0439010	--	--	--
ACTUACIONES PARA CONSEGUIR EL BUEN ESTADO MEDIOAMBIENTAL	Actuaciones adicionales de depuración en Masa de agua ES030MSPF0439010, paquete C2	--	0,78 M€	0,78 M€
ACTUACIONES PARA CONSEGUIR EL BUEN ESTADO MEDIOAMBIENTAL	Actuaciones adicionales de depuración en Masa de agua ES030MSPF0440021	--	--	--
ACTUACIONES PARA CONSEGUIR EL BUEN ESTADO MEDIOAMBIENTAL	Actuaciones adicionales de depuración en Masa de agua ES030MSPF0440021, paquete C1	--	3,31 M€	3,31 M€
ACTUACIONES PARA CONSEGUIR EL BUEN ESTADO MEDIOAMBIENTAL	Actuaciones adicionales de depuración en Masa de agua ES030MSPF0441021	--	--	--
ACTUACIONES PARA CONSEGUIR EL BUEN ESTADO MEDIOAMBIENTAL	Actuaciones adicionales de depuración en Masa de agua ES030MSPF0441021, paquete C1	--	2,16 M€	2,16 M€
ACTUACIONES PARA CONSEGUIR EL BUEN ESTADO MEDIOAMBIENTAL	Actuaciones adicionales de depuración en Masa de agua ES030MSPF0442020	--	--	--
ACTUACIONES PARA CONSEGUIR EL BUEN ESTADO MEDIOAMBIENTAL	Actuaciones adicionales de depuración en Masa de agua ES030MSPF0528010, paquete C1	--	2,01 M€	2,01 M€
ACTUACIONES PARA CONSEGUIR EL BUEN ESTADO MEDIOAMBIENTAL	Actuaciones adicionales de depuración en Masa de agua ES030MSPF0602021, paquete C1	--	6,14 M€	6,14 M€
ACTUACIONES PARA CONSEGUIR EL BUEN ESTADO MEDIOAMBIENTAL	Actuaciones adicionales de depuración en Masa de agua ES030MSPF0606021, paquete C1	--	0,92 M€	0,92 M€
ACTUACIONES PARA CONSEGUIR EL BUEN ESTADO MEDIOAMBIENTAL	Actuaciones adicionales de depuración en Masa de agua ES030MSPF0606021, paquete C2	--	0,46 M€	0,46 M€
ACTUACIONES PARA CONSEGUIR EL BUEN ESTADO MEDIOAMBIENTAL	Actuaciones adicionales de depuración en Masa de agua ES030MSPF0607021, paquete C1	--	4,49 M€	4,49 M€
ACTUACIONES PARA CONSEGUIR EL BUEN ESTADO MEDIOAMBIENTAL	Actuaciones adicionales de depuración en Masa de agua ES030MSPF0607021, paquete C3	--	0,78 M€	0,78 M€
ACTUACIONES PARA CONSEGUIR EL BUEN ESTADO MEDIOAMBIENTAL	Actuaciones adicionales de depuración en Masa de agua ES030MSPF0608021, paquete C1	--	13,25 M€	13,25 M€
ACTUACIONES PARA CONSEGUIR EL BUEN ESTADO MEDIOAMBIENTAL	Actuaciones adicionales de depuración en Masa de agua ES030MSPF0608021, paquete C3	--	0,63 M€	0,63 M€
ACTUACIONES PARA CONSEGUIR EL BUEN ESTADO MEDIOAMBIENTAL	Actuaciones adicionales de depuración en Masa de agua ES030MSPF0618020, paquete C3	--	0,60 M€	0,60 M€
ACTUACIONES PARA CONSEGUIR EL BUEN ESTADO MEDIOAMBIENTAL	Actuaciones adicionales de depuración en Masa de agua ES030MSPF0624021, paquete C1	--	1,76 M€	1,76 M€
ACTUACIONES PARA CONSEGUIR EL BUEN ESTADO MEDIOAMBIENTAL	Actuaciones adicionales de depuración en Masa de	--	9,15 M€	9,15 M€

Nombre de la medida	Actuación / Grupo de actuaciones	Presupuesto		
		Antes de 2016	A partir de 2016	Total
ESTADO MEDIOAMBIENTAL	agua ES030MSPF0628021, paquete C1			
ACTUACIONES PARA CONSEGUIR EL BUEN ESTADO MEDIOAMBIENTAL	Actuaciones adicionales de depuración en Masa de agua ES030MSPF0628021, paquete C2	--	5,84 M€	5,84 M€
ACTUACIONES PARA CONSEGUIR EL BUEN ESTADO MEDIOAMBIENTAL	Actuaciones adicionales de depuración en Masa de agua ES030MSPF0708010, paquete C1	--	1,15 M€	1,15 M€
ACTUACIONES PARA CONSEGUIR EL BUEN ESTADO MEDIOAMBIENTAL	Actuaciones adicionales de depuración en Masa de agua ES030MSPF0709010, paquete C3	--	0,78 M€	0,78 M€
ACTUACIONES PARA CONSEGUIR EL BUEN ESTADO MEDIOAMBIENTAL	Actuaciones adicionales de depuración en Masa de agua ES030MSPF0714010, paquete C1	--	2,16 M€	2,16 M€
ACTUACIONES PARA CONSEGUIR EL BUEN ESTADO MEDIOAMBIENTAL	Actuaciones adicionales de depuración en Masa de agua ES030MSPF0717010, paquete C3	--	0,52 M€	0,52 M€
ACTUACIONES PARA CONSEGUIR EL BUEN ESTADO MEDIOAMBIENTAL	Actuaciones adicionales de depuración en Masa de agua ES030MSPF1002020, paquete C3	--	2,04 M€	2,04 M€
ACTUACIONES PARA CONSEGUIR EL BUEN ESTADO MEDIOAMBIENTAL	Actuaciones adicionales de depuración en Masa de agua ES030MSPF1003020, paquete C2	--	0,32 M€	0,32 M€
ACTUACIONES PARA CONSEGUIR EL BUEN ESTADO MEDIOAMBIENTAL	Actuaciones adicionales de depuración en Masa de agua ES030MSPF1026020, paquete C2	--	0,78 M€	0,78 M€
II PLAN DIRECTOR DE DEPURACIÓN CASTILLA LA MANCHA	Actuaciones de depuración en Castilla-La Mancha en la masa de agua ES030MSPF0110020	--	1,87 M€	1,87 M€
II PLAN DIRECTOR DE DEPURACIÓN CASTILLA LA MANCHA	Actuaciones de depuración en Castilla-La Mancha en la masa de agua ES030MSPF0118010	--	1,22 M€	1,22 M€
II PLAN DIRECTOR DE DEPURACIÓN CASTILLA LA MANCHA	Actuaciones de depuración en Castilla-La Mancha en la masa de agua ES030MSPF0122010	--	3,52 M€	3,52 M€
II PLAN DIRECTOR DE DEPURACIÓN CASTILLA LA MANCHA	Actuaciones de depuración en Castilla-La Mancha en la masa de agua ES030MSPF0131020	0,77 M€	0,29 M€	1,06 M€
II PLAN DIRECTOR DE DEPURACIÓN CASTILLA LA MANCHA	Actuaciones de depuración en Castilla-La Mancha en la masa de agua ES030MSPF0144010	--	1,39 M€	1,39 M€
II PLAN DIRECTOR DE DEPURACIÓN CASTILLA LA MANCHA	Actuaciones de depuración en Castilla-La Mancha en la masa de agua ES030MSPF0201010	2,74 M€	1,09 M€	3,82 M€
II PLAN DIRECTOR DE DEPURACIÓN CASTILLA LA MANCHA	Actuaciones de depuración en Castilla-La Mancha en la masa de agua ES030MSPF0202011	--	2,12 M€	2,12 M€
II PLAN DIRECTOR DE DEPURACIÓN CASTILLA LA MANCHA	Actuaciones de depuración en Castilla-La Mancha en la masa de agua ES030MSPF0204010	--	1,34 M€	1,34 M€
II PLAN DIRECTOR DE DEPURACIÓN CASTILLA LA MANCHA	Actuaciones de depuración en Castilla-La Mancha en la masa de agua ES030MSPF0205010	--	1,60 M€	1,60 M€
II PLAN DIRECTOR DE DEPURACIÓN CASTILLA LA MANCHA	Actuaciones de depuración en Castilla-La Mancha en la masa de agua ES030MSPF0302010	--	12,01 M€	12,01 M€
II PLAN DIRECTOR DE DEPURACIÓN CASTILLA LA MANCHA	Actuaciones de depuración en Castilla-La Mancha en la masa de agua ES030MSPF0303010	--	1,21 M€	1,21 M€
II PLAN DIRECTOR DE DEPURACIÓN CASTILLA LA MANCHA	Actuaciones de depuración en Castilla-La Mancha en la masa de agua ES030MSPF0305010	--	1,46 M€	1,46 M€
II PLAN DIRECTOR DE DEPURACIÓN CASTILLA LA MANCHA	Actuaciones de depuración en Castilla-La Mancha en la masa de agua ES030MSPF0306010	--	0,70 M€	0,70 M€
II PLAN DIRECTOR DE DEPURACIÓN CASTILLA LA MANCHA	Actuaciones de depuración en Castilla-La Mancha en la masa de agua ES030MSPF0307010	--	1,34 M€	1,34 M€
II PLAN DIRECTOR DE DEPURACIÓN CASTILLA LA MANCHA	Actuaciones de depuración en Castilla-La Mancha en la masa de agua ES030MSPF0310010	--	2,98 M€	2,98 M€
II PLAN DIRECTOR DE DEPURACIÓN CASTILLA LA MANCHA	Actuaciones de depuración en Castilla-La Mancha en la masa de agua ES030MSPF0311010	--	0,90 M€	0,90 M€
II PLAN DIRECTOR DE DEPURACIÓN CASTILLA LA MANCHA	Actuaciones de depuración en Castilla-La Mancha en la masa de agua ES030MSPF0312010	--	6,70 M€	6,70 M€
II PLAN DIRECTOR DE DEPURACIÓN CASTILLA LA MANCHA	Actuaciones de depuración en Castilla-La Mancha en la masa de agua ES030MSPF0315010	--	1,18 M€	1,18 M€
II PLAN DIRECTOR DE DEPURACIÓN CASTILLA LA MANCHA	Actuaciones de depuración en Castilla-La Mancha en la masa de agua ES030MSPF0326010	--	1,58 M€	1,58 M€
II PLAN DIRECTOR DE DEPURACIÓN CASTILLA LA MANCHA	Actuaciones de depuración en Castilla-La Mancha en la masa de agua ES030MSPF0329010	--	1,26 M€	1,26 M€
II PLAN DIRECTOR DE DEPURACIÓN CASTILLA LA MANCHA	Actuaciones de depuración en Castilla-La Mancha en la masa de agua ES030MSPF0402010	--	12,39 M€	12,39 M€
II PLAN DIRECTOR DE DEPURACIÓN CASTILLA LA MANCHA	Actuaciones de depuración en Castilla-La Mancha en la masa de agua ES030MSPF0406010	--	0,23 M€	0,23 M€
II PLAN DIRECTOR DE DEPURACIÓN CASTILLA LA MANCHA	Actuaciones de depuración en Castilla-La Mancha en la masa de agua ES030MSPF0421021	--	5,86 M€	5,86 M€
II PLAN DIRECTOR DE DEPURACIÓN CASTILLA LA MANCHA	Actuaciones de depuración en Castilla-La Mancha en la masa de agua ES030MSPF0422021	--	2,40 M€	2,40 M€
II PLAN DIRECTOR DE DEPURACIÓN CASTILLA LA MANCHA	Actuaciones de depuración en Castilla-La Mancha en la masa de agua ES030MSPF0505021	--	5,31 M€	5,31 M€
II PLAN DIRECTOR DE DEPURACIÓN CASTILLA LA MANCHA	Actuaciones de depuración en Castilla-La Mancha en la masa de agua ES030MSPF0515010	--	3,91 M€	3,91 M€
II PLAN DIRECTOR DE DEPURACIÓN CASTILLA LA MANCHA	Actuaciones de depuración en Castilla-La Mancha en la masa de agua ES030MSPF0601020	--	5,11 M€	5,11 M€
II PLAN DIRECTOR DE DEPURACIÓN CASTILLA LA MANCHA	Actuaciones de depuración en Castilla-La Mancha	--	7,77 M€	7,77 M€

Nombre de la medida	Actuación / Grupo de actuaciones	Presupuesto		
		Antes de 2016	A partir de 2016	Total
CASTILLA LA MANCHA	en la masa de agua ES030MSPF0603021			
II PLAN DIRECTOR DE DEPURACIÓN CASTILLA LA MANCHA	Actuaciones de depuración en Castilla-La Mancha en la masa de agua ES030MSPF0604021	--	4,79 M€	4,79 M€
II PLAN DIRECTOR DE DEPURACIÓN CASTILLA LA MANCHA	Actuaciones de depuración en Castilla-La Mancha en la masa de agua ES030MSPF0605020	--	4,54 M€	4,54 M€
II PLAN DIRECTOR DE DEPURACIÓN CASTILLA LA MANCHA	Actuaciones de depuración en Castilla-La Mancha en la masa de agua ES030MSPF0607021	--	4,71 M€	4,71 M€
II PLAN DIRECTOR DE DEPURACIÓN CASTILLA LA MANCHA	Actuaciones de depuración en Castilla-La Mancha en la masa de agua ES030MSPF0608021	7,40 M€	28,18 M€	35,57 M€
II PLAN DIRECTOR DE DEPURACIÓN CASTILLA LA MANCHA	Actuaciones de depuración en Castilla-La Mancha en la masa de agua ES030MSPF0610011	--	1,15 M€	1,15 M€
II PLAN DIRECTOR DE DEPURACIÓN CASTILLA LA MANCHA	Actuaciones de depuración en Castilla-La Mancha en la masa de agua ES030MSPF0619010	2,00 M€	2,28 M€	4,28 M€
II PLAN DIRECTOR DE DEPURACIÓN CASTILLA LA MANCHA	Actuaciones de depuración en Castilla-La Mancha en la masa de agua ES030MSPF0626010	--	6,36 M€	6,36 M€
II PLAN DIRECTOR DE DEPURACIÓN CASTILLA LA MANCHA	Actuaciones de depuración en Castilla-La Mancha en la masa de agua ES030MSPF0627010	--	5,93 M€	5,93 M€
II PLAN DIRECTOR DE DEPURACIÓN CASTILLA LA MANCHA	Actuaciones de depuración en Castilla-La Mancha en la masa de agua ES030MSPF0718010	--	9,20 M€	9,20 M€
PLAN NACIONAL DE CALIDAD DE LAS AGUAS (2007-2015)	Actuaciones del "Convenio PNCA Extremadura" en ES030MSPF0723010	--	0,91 M€	0,91 M€
PLAN NACIONAL DE CALIDAD DE LAS AGUAS (2007-2015)	Actuaciones del "Convenio PNCA Extremadura" en ES030MSPF0805021	--	12,28 M€	12,28 M€
PLAN NACIONAL DE CALIDAD DE LAS AGUAS (2007-2015)	Actuaciones del "Convenio PNCA Extremadura" en ES030MSPF0901010	--	6,48 M€	6,48 M€
PLAN NACIONAL DE CALIDAD DE LAS AGUAS (2007-2015)	Actuaciones del "Convenio PNCA Extremadura" en ES030MSPF0903020	--	1,82 M€	1,82 M€
PLAN NACIONAL DE CALIDAD DE LAS AGUAS (2007-2015)	Actuaciones del "Convenio PNCA Extremadura" en ES030MSPF0920010	--	7,84 M€	7,84 M€
PLAN NACIONAL DE CALIDAD DE LAS AGUAS (2007-2015)	Actuaciones del "Convenio PNCA Extremadura" en ES030MSPF1001020	--	4,43 M€	4,43 M€
PLAN NACIONAL DE CALIDAD DE LAS AGUAS (2007-2015)	Actuaciones del "Convenio PNCA Extremadura" en ES030MSPF1002020	--	29,56 M€	29,56 M€
PLAN NACIONAL DE CALIDAD DE LAS AGUAS (2007-2015)	Actuaciones del "Convenio PNCA Extremadura" en ES030MSPF1003020	--	4,89 M€	4,89 M€
PLAN NACIONAL DE CALIDAD DE LAS AGUAS (2007-2015)	Actuaciones del "Convenio PNCA Extremadura" en ES030MSPF1023011	--	3,75 M€	3,75 M€
PLAN NACIONAL DE CALIDAD DE LAS AGUAS (2007-2015)	Actuaciones del "Protocolo de colaboración PNCA Castilla y León" en ES030MSPF0509021	--	5,32 M€	5,32 M€
PLAN NACIONAL DE CALIDAD DE LAS AGUAS (2007-2015)	Actuaciones del "Protocolo de colaboración PNCA Castilla y León" en ES030MSPF0512010	--	1,57 M€	1,57 M€
PLAN NACIONAL DE CALIDAD DE LAS AGUAS (2007-2015)	Actuaciones del "Protocolo de colaboración PNCA Castilla y León" en ES030MSPF0513010	--	6,73 M€	6,73 M€
PLAN NACIONAL DE CALIDAD DE LAS AGUAS (2007-2015)	Actuaciones del "Protocolo de colaboración PNCA Castilla y León" en ES030MSPF0521010	--	6,10 M€	6,10 M€
PLAN NACIONAL DE CALIDAD DE LAS AGUAS (2007-2015)	Actuaciones del "Protocolo de colaboración PNCA Castilla y León" en ES030MSPF0525010	--	0,63 M€	0,63 M€
PLAN NACIONAL DE CALIDAD DE LAS AGUAS (2007-2015)	Actuaciones del "Protocolo de colaboración PNCA Castilla y León" en ES030MSPF0702021	--	8,61 M€	8,61 M€
PLAN NACIONAL DE CALIDAD DE LAS AGUAS (2007-2015)	Actuaciones del "Protocolo de colaboración PNCA Castilla y León" en ES030MSPF0705010	--	7,51 M€	7,51 M€
PLAN NACIONAL DE CALIDAD DE LAS AGUAS (2007-2015)	Actuaciones del "Protocolo de colaboración PNCA Castilla y León" en ES030MSPF0708010	10,71 M€	7,44 M€	18,15 M€
PLAN NACIONAL DE CALIDAD DE LAS AGUAS (2007-2015)	Actuaciones PNCA depuración Ayuntamiento de Madrid	407,83 M€	45,31 M€	453,14 M€
PLAN NACIONAL DE CALIDAD DE LAS AGUAS (2007-2015)	Actuaciones PNCA en la Comunidad de Madrid en la Masa de Agua ES030MSPF0101021	5,34 M€	10,21 M€	15,55 M€
PLAN NACIONAL DE CALIDAD DE LAS AGUAS (2007-2015)	Actuaciones PNCA en la Comunidad de Madrid en la Masa de Agua ES030MSPF0201010	0,21 M€	1,51 M€	1,72 M€
PLAN NACIONAL DE CALIDAD DE LAS AGUAS (2007-2015)	Actuaciones PNCA en la Comunidad de Madrid en la Masa de Agua ES030MSPF0302010	10,28 M€	10,59 M€	20,87 M€
PLAN NACIONAL DE CALIDAD DE LAS AGUAS (2007-2015)	Actuaciones PNCA en la Comunidad de Madrid en la Masa de Agua ES030MSPF0402010	15,00 M€	59,43 M€	74,43 M€
PLAN NACIONAL DE CALIDAD DE LAS AGUAS (2007-2015)	Actuaciones PNCA en la Comunidad de Madrid en la Masa de Agua ES030MSPF0403010	11,46 M€	20,47 M€	31,93 M€
PLAN NACIONAL DE CALIDAD DE LAS AGUAS (2007-2015)	Actuaciones PNCA en la Comunidad de Madrid en la Masa de Agua ES030MSPF0404021	5,85 M€	6,39 M€	12,24 M€
PLAN NACIONAL DE CALIDAD DE LAS AGUAS (2007-2015)	Actuaciones PNCA en la Comunidad de Madrid en la Masa de Agua ES030MSPF0405010	0,03 M€	2,61 M€	2,64 M€
PLAN NACIONAL DE CALIDAD DE LAS AGUAS (2007-2015)	Actuaciones PNCA en la Comunidad de Madrid en la Masa de Agua ES030MSPF0412010	0,03 M€	3,60 M€	3,63 M€
PLAN NACIONAL DE CALIDAD DE LAS AGUAS (2007-2015)	Actuaciones PNCA en la Comunidad de Madrid en la Masa de Agua ES030MSPF0412010	0,05 M€	24,50 M€	24,55 M€

Nombre de la medida	Actuación / Grupo de actuaciones	Presupuesto		
		Antes de 2016	A partir de 2016	Total
AGUAS (2007-2015)	la Masa de Agua ES030MSPF0413021			
PLAN NACIONAL DE CALIDAD DE LAS AGUAS (2007-2015)	Actuaciones PNCA en la Comunidad de Madrid en la Masa de Agua ES030MSPF0417021	0,05 M€	40,87 M€	40,92 M€
PLAN NACIONAL DE CALIDAD DE LAS AGUAS (2007-2015)	Actuaciones PNCA en la Comunidad de Madrid en la Masa de Agua ES030MSPF0419010	10,80 M€	7,74 M€	18,54 M€
PLAN NACIONAL DE CALIDAD DE LAS AGUAS (2007-2015)	Actuaciones PNCA en la Comunidad de Madrid en la Masa de Agua ES030MSPF0420021	22,74 M€	12,01 M€	34,75 M€
PLAN NACIONAL DE CALIDAD DE LAS AGUAS (2007-2015)	Actuaciones PNCA en la Comunidad de Madrid en la Masa de Agua ES030MSPF0421021	20,75 M€	35,64 M€	56,39 M€
PLAN NACIONAL DE CALIDAD DE LAS AGUAS (2007-2015)	Actuaciones PNCA en la Comunidad de Madrid en la Masa de Agua ES030MSPF0430021	0,50 M€	10,17 M€	10,67 M€
PLAN NACIONAL DE CALIDAD DE LAS AGUAS (2007-2015)	Actuaciones PNCA en la Comunidad de Madrid en la Masa de Agua ES030MSPF0439010	14,05 M€	16,83 M€	30,87 M€
PLAN NACIONAL DE CALIDAD DE LAS AGUAS (2007-2015)	Actuaciones PNCA en la Comunidad de Madrid en la Masa de Agua ES030MSPF0441021	1,77 M€	5,63 M€	7,40 M€
PLAN NACIONAL DE CALIDAD DE LAS AGUAS (2007-2015)	Actuaciones PNCA en la Comunidad de Madrid en la Masa de Agua ES030MSPF0442020	1,06 M€	3,91 M€	4,97 M€
PLAN NACIONAL DE CALIDAD DE LAS AGUAS (2007-2015)	Actuaciones PNCA en la Comunidad de Madrid en la Masa de Agua ES030MSPF0444020	1,40 M€	2,69 M€	4,09 M€
PLAN NACIONAL DE CALIDAD DE LAS AGUAS (2007-2015)	Actuaciones PNCA en la Comunidad de Madrid en la Masa de Agua ES030MSPF0452010	--	1,44 M€	1,44 M€
PLAN NACIONAL DE CALIDAD DE LAS AGUAS (2007-2015)	Actuaciones PNCA en la Comunidad de Madrid en la Masa de Agua ES030MSPF0507020	0,04 M€	4,73 M€	4,77 M€
PLAN NACIONAL DE CALIDAD DE LAS AGUAS (2007-2015)	Actuaciones PNCA en la Comunidad de Madrid en la Masa de Agua ES030MSPF0518010	--	4,05 M€	4,05 M€
PLAN NACIONAL DE CALIDAD DE LAS AGUAS (2007-2015)	Actuaciones PNCA en la Comunidad de Madrid en la Masa de Agua ES030MSPF0628021	1,58 M€	6,00 M€	7,58 M€
ACTUACIONES DEPURACIÓN DEL CANAL DE ISABEL II	Canal de Isabel II. Sistemas de Control en EDAR (automatización y monitorización de la calidad del agua)	9,85 M€	5,97 M€	15,82 M€
ACTUACIONES ACUAESPANA	Depuración de vertidos en la ciudad de Toledo	--	36,00 M€	36,00 M€
II PLAN NACIONAL DE LODOS DE DEPURADORAS DE AGUAS RESIDUALES (2007-2015)	II Plan Nacional de Lodos de depuradoras de aguas residuales	--	--	--
PLAN NACIONAL DE CALIDAD DE LAS AGUAS (2007-2015)	Otras actuaciones PNCA en Madrid - Depuración	45,20 M€	3,13 M€	48,32 M€
PLAN DE CHOQUE TOLERANCIA CERO FRENTE A LOS VERTIDOS	Plan de choque tolerancia cero frente a los vertidos	--	--	--
PLAN REGIONAL LODOS DE DEPURADORA MADRID (2006-2016)	Plan de Lodos de Madrid	--	--	--
PLAN REGIONAL LODOS DE DEPURADORA CASTILLA LA MANCHA (2007-2012)	Plan de Lodos de Castilla-La Mancha	7,28 M€	3,75 M€	11,03 M€
PROYECTO DE SANEAMIENTO Y DEPURACIÓN EN LA COMARCA AGRARIA DE HERVÁS	Saneamiento y depuración en la comarca agraria de Hervás	--	--	--
TRATAMIENTO DE PURINES	Tratamiento de purines	--	--	--
APLICACIÓN DEL CONTROL DE VERTIDOS INDUSTRIALES DE LA COMUNIDAD DE MADRID	Aplicación del control de vertidos industriales de la Comunidad de Madrid	--	--	--
PROGRAMA DE ACTUACIÓN EN LAS ZONAS VULNERABLES POR NITRATOS EN CASTILLA LA MANCHA	Actuación en zonas vulnerables por nitratos en Castilla-La Mancha	--	--	--
PROGRAMA DE ACTUACIÓN EN LAS ZONAS VULNERABLES POR NITRATOS EN EXTREMADURA	Actuación en zonas vulnerables por nitratos en Extremadura	--	--	--
PROGRAMA DE ACTUACIÓN EN LAS ZONAS VULNERABLES POR NITRATOS EN MADRID	Actuación en zonas vulnerables por nitratos en Madrid	--	--	--
Actuaciones de mejora de regulación del tramo medio del río Tajo	Actuaciones de mejora de regulación del tramo medio del río Tajo	--	150,00 M€	150,00 M€
ACTUACIONES DE PROTECCIÓN DE ESPECIES AMENAZADAS RELACIONADAS CON ECOSISTEMAS ACUÁTICOS	Actuaciones de protección de especies amenazadas relacionadas con ecosistemas acuáticos	--	--	--
CAMPAÑAS PREVENTIVAS DE MEJILLÓN CEBRA EN LA COMUNIDAD DE MADRID	Campañas preventivas de mejillón cebra en la Comunidad de Madrid	--	--	--
CÓDIGO DE BUENAS PRÁCTICAS AGRARIAS. (CASTILLA Y LEÓN)	Código de buenas prácticas agrarias. (Castilla y León)	--	--	--
PLAN HIDROLÓGICO NACIONAL	Diques inundables para el desarrollo recreativo del embalse de Buendía	--	30,00 M€	30,00 M€
ESTRATEGIA DE EDUCACIÓN AMBIENTAL DE CASTILLA Y LEÓN.	Estrategia de Educación Ambiental de Castilla y León.	--	--	--
ESTUDIOS DE MEJORA DE REGULACIÓN	Estudio y ejecución de las alternativas para la mejora de la garantía de los regadíos del Aragón	--	--	--

Nombre de la medida	Actuación / Grupo de actuaciones	Presupuesto		
		Antes de 2016	A partir de 2016	Total
ESTUDIOS DE MEJORA DE REGULACIÓN	Estudio y ejecución de las alternativas para la mejora de la regulación en el río Alberche	--	--	--
ESTUDIOS DE MEJORA DE REGULACIÓN	Estudio y ejecución de las alternativas para la mejora de la regulación en el río Jarama	--	--	--
ESTUDIOS DE MEJORA DE REGULACIÓN	Estudio y ejecución de las alternativas para la mejora de la regulación en el río Tiétar y mejora del abastecimiento a la Campana de Oropesa	--	--	--
ESTUDIOS DE MEJORA DE REGULACIÓN	Estudio y ejecución de las alternativas para la mejora de la regulación en el sistema Henares	--	--	--
MEDIDAS PARA MASAS DE AGUA CON POCAS PROBABILIDADES DE ALCANZAR LOS OBJETIVOS AMBIENTALES	Medidas para masas de agua con pocas probabilidades de alcanzar los objetivos ambientales	--	--	--
OPTIMIZACIÓN DEL EMPLEO DE AGROQUÍMICOS	Optimización del empleo de agroquímicos	--	--	--
PLAN ESTATAL DE PROTECCIÓN CIVIL	Plan Estatal de Protección Civil	--	--	--
PLAN REGIONAL DE ÁMBITO SECTORIAL DE RESIDUOS DE CONSTRUCCIÓN Y DEMOLICIÓN DE CASTILLA Y LEÓN (2008-2010).	Plan Regional de Ámbito Sectorial de Residuos de Construcción y Demolición de Castilla y León (2008-2010).	--	--	--
Actuaciones adicionales en masas con revisión de objetivos ambientales	Plan de acción para prevención y medidas correctoras en las masas en riesgo de cumplimiento de los objetivos ambientales en 2015	--	20,00 M€	20,00 M€
Actuaciones adicionales en masas con revisión de objetivos ambientales	Plan de acción para prevención y medidas correctoras en las masas que se prorrogan los objetivos ambientales a 2021	--	33,00 M€	33,00 M€
PLAN DE DESARROLLO RURAL DE CASTILLA Y LEÓN 2007-2013. (CASTILLA Y LEÓN)	Plan de Desarrollo Rural de Castilla y León 2007-2013. (Castilla y León)	--	--	--
PLAN DE PROTECCIÓN CIVIL ANTE EL RIESGO DE INUNDACIONES EN LA COMUNIDAD AUTÓNOMA DE CASTILLA Y LEÓN (INUNCYL).	Plan de Protección Civil ante el riesgo de inundaciones en la Comunidad Autónoma de Castilla y León (INUNCYL).	--	--	--
PLAN NACIONAL DE CALIDAD DE LAS AGUAS (2007-2015)	Plan Especial de Vigilancia de Embalses y Zonas Recreativas	--	--	--
PLAN ESTRATÉGICO NACIONAL DE DESARROLLO RURAL	Plan Estratégico Nacional de Desarrollo Rural	--	--	--
PLAN ESTRATÉGICO PARA LA CONSERVACIÓN Y EL USO RACIONAL DE LOS HUMEDALES EN ESPAÑA	Plan estratégico para la conservación y el uso racional de los humedales en España	--	--	--
PREVENCIÓN Y CONTROL DE ESPECIES EXÓTICAS INVASORAS EN ECOSISTEMAS ACUÁTICOS	Prevención y control de especies exóticas invasoras en ecosistemas acuáticos	--	--	--
PROGRAMA DE ACTUACIÓN EN LAS ZONAS VULNERABLES A LA CONTAMINACIÓN POR NITRATOS PROCEDENTES DE FUENTES DE ORIGEN AGRÍCOLA Y GANADERO DE CASTILLA Y LEÓN DESIGNADAS POR EL DECRETO 40/2009, DE 25 DE JUNIO	Programa de actuación en las zonas vulnerables a la contaminación por nitratos procedentes de fuentes de origen agrícola y ganadero de Castilla y León designadas por el Decreto 40/2009, de 25 de junio	--	--	--
PROGRAMA DE GESTIÓN DE LODOS DE ESTACIONES DE DEPURACIÓN DE AGUAS RESIDUALES URBANAS Y DE COMPOST DE CENTROS DE TRATAMIENTO DE RESIDUOS URBANOS. (CASTILLA Y LEÓN)	Programa de Gestión de lodos de estaciones de depuración de aguas residuales urbanas y de compost de centros de tratamiento de residuos urbanos. (Castilla y León)	--	--	--
PLAN NACIONAL INTEGRADO DE RESIDUOS (PNIR)	Programa de Protección y Mejora del Medio Ambiente de la DGCEA MARM	--	--	--
PROGRAMA DE VOLUNTARIADO AMBIENTAL EN EL ESPACIO NATURAL DE LA SIERRA DE FRANCIA-LAS BATUECAS. (CASTILLA Y LEÓN)	Programa de Voluntariado ambiental en el Espacio Natural de la Sierra de Francia-Las Batuecas. (Castilla y León)	--	--	--
PLAN HIDROLÓGICO NACIONAL	Regulación del Alberche	--	--	--
TRATAMIENTO DE VERTIDOS INDUSTRIALES	Tratamiento de vertidos industriales	--	--	--
PLAN HIDROLÓGICO NACIONAL	Acondicionamiento del Henares desde Humanes hasta su desembocadura del Jarama	--	--	--
PLAN HIDROLÓGICO NACIONAL	Actuaciones del Plan Hidrológico-Forestal. Protección y regeneración de enclaves naturales	--	--	--
ADECUACIÓN DE CAUCES EN ZONA URBANA	Adecuación de cauces en zona urbana	--	--	--
ADECUACIÓN DE LA ESTRUCTURA Y SUSTRATO DEL LECHO DEL RÍO	Adecuación de la estructura y sustrato del lecho del río	--	--	--
ELIMINACIÓN DE INFRAESTRUCTURAS	Eliminación de infraestructuras situadas en dominio	--	--	--

Nombre de la medida	Actuación / Grupo de actuaciones	Presupuesto		
		Antes de 2016	A partir de 2016	Total
SITUADAS EN DOMINIO PÚBLICO HIDRÁULICO	público hidráulico			
ESCALAS PARA PECES EN AZUDES	Escalas para peces en azudes	--	--	--
ESTRATEGIA NACIONAL DE RESTAURACIÓN DE RÍOS	Estrategia Nacional de Restauración de Ríos	--	--	--
RECUPERACIÓN DE LA MORFOLOGÍA NATURAL DE LAGOS Y ZONAS HÚMEDAS	Recuperación de la morfología natural de lagos y zonas húmedas	--	--	--
RECUPERACIÓN DE LA MORFOLOGÍA NATURAL DEL CAUCE	Recuperación de la morfología natural del cauce	--	--	--
RESTAURACIÓN DE VEGETACIÓN EN ZONAS HÚMEDAS	Restauración de vegetación en zonas húmedas	--	--	--
RESTAURACIÓN HIDROLÓGICO-FORESTAL	Restauración hidrológico-forestal	--	--	--
PLAN HIDROLÓGICO NACIONAL	Restauración hidrológico-forestal de la cuenca del embalse de Alcorlo	--	--	--
RESTITUCIÓN DE LOS MECANISMOS DE ALIMENTACIÓN Y DRENAJE DE LAGOS Y ZONAS HÚMEDAS	Restitución de los mecanismos de alimentación y drenaje de lagos y zonas húmedas	--	--	--
REVEGETACIÓN DE RIBERAS	Revegetación de riberas	--	--	--
EMPLEO DE RECURSOS NO CONVENCIONALES	Empleo de recursos no convencionales	--	--	--
INCREMENTO DE LOS RECURSOS DISPONIBLES MEDIANTE TRATAMIENTO DE REGENERACIÓN	Incremento de los recursos disponibles mediante tratamiento de regeneración	--	--	--
PLAN NACIONAL DE REUTILIZACIÓN	Plan Nacional de Reutilización	--	--	--
REUTILIZACIÓN DE AGUAS DEPURADAS EN USO URBANO E INDUSTRIAL	Reutilización de aguas depuradas en uso urbano e industrial	111,98 M€	157,83 M€	269,81 M€
PLAN NACIONAL DE CALIDAD DE LAS AGUAS (2007-2015)	Actuaciones PNCA saneamiento Ayuntamiento de Madrid	434,11 M€	48,23 M€	482,35 M€
PLAN NACIONAL DE CALIDAD DE LAS AGUAS (2007-2015)	Actuaciones PNCA saneamiento en la Comunidad de Madrid, sin Ayuntamiento de Madrid. Contempla Pretratamiento de Escorrentía Pluvial y Actuaciones en saneamientos municipales (alcantarillado).	241,03 M€	376,00 M€	617,03 M€
Colector intersector de pluviales de Pozuelo de Alarcón	Colector intersector de pluviales de Pozuelo de Alarcón	--	--	--
II PLAN DIRECTOR DE DEPURACIÓN CASTILLA LA MANCHA	II Plan Director de Depuración de Castilla-La Mancha (sin actuaciones de depuración)	--	113,43 M€	113,43 M€
ACTUACIONES ACUAESPAÑA	Red sureste de reutilización de aguas residuales de Madrid.	--	29,59 M€	29,59 M€